

2023년

(주)메리츠금융지주 현황

MERITZ Financial Group 2023

목 차

일반현황	5
경영실적	21
재무상황	32
경영지표	47
리스크관리	57
기타 경영현황	66
재무제표	78
기 타	141

메리츠금융지주 주주 여러분, 안녕하십니까?

먼저 제14기 정기주주총회를 맞이하여, 변함없는 지지와 관심으로 메리츠금융그룹을 성원해 주신 주주님들께 깊은 감사의 말씀을 드립니다.

코로나19 팬데믹 종식 이후 글로벌 경제는 인플레이션과 고금리로 인한 부작용으로 불확실성이 더욱 확대되고 있습니다. 통화 당국의 적극적인 금리 인상으로 인플레이션이 안정되고 있으나, 여전히 높은 금리 및 물가로 경기 저하가 지속되고 있습니다. 메리츠금융 그룹은 이런 어려운 환경 속에서도 역대 최고의 성과를 거두었습니다.

메리츠화재는 변화된 회계제도에도 가치경영을 기반으로 한 수익성 추구를 통해 역대 최고의 실적인 연결 당기순이익 1조 5,672억을 기록하였으며, 이는 전년대비 25% 증가한 것입니다.

메리츠증권은 국내외 부동산금융 시장 악화 및 고금리 영향으로 전년대비 29% 감소한 연결 당기순이익 5,900억을 기록했지만, 여전히 증권업계 최고 수준의 실적입니다.

메리츠캐피탈 또한, 자금시장 및 부동산금융 시장 악화 등으로 전년대비 실적은 감소하였습니다. 연결 당기순이익은 전년대비 14% 감소한 2,176억을 시현하였습니다.

주요 계열회사들의 우수한 성과 덕분에 메리츠금융지주의 연결 자산은 102조 2,358억, 전년대비 14.9% 증가, 연결 자본은 10조 972억, 전년대비 18.2% 증가, 연결 당기순이익은 2조 1,254억을 시현하였습니다. 역대 최대 실적입니다.

존경하는 주주 여러분,

2023년, 메리츠금융그룹은 포괄적 주식교환을 통해 완전모자회사 지배구조를 완성하고, 안정적 경영 승계를 위한 조직 개편을 완료 하여, One Meritz 체계의 지배구조로 발돋움하였습니다. 효율적인 자본배치와 의사결정 간소화를 통해 그룹의 경쟁력은 한층 강화 되었습니다. 지주 중심으로 그룹사들은 One Team이 되어 올해도 시장을 선도하는 금융그룹이 되도록 더 노력하겠습니다.

이를 위해 메리츠금융그룹은 아래와 같은 세 가지를 지속적으로 추진하겠습니다.

인사말

첫째, 「고객과 주주」를 최우선시하며, 지속적인 주주환원정책 으로 존경받는 금융그룹이 되겠습니다.

대주주의 1주와 일반주주 1주의 가치는 동일합니다. 고객과 주주 가치 제고를 위해, 그룹 지배구조 개편으로 확보한 경영 효율을 바탕으로 두려움 없이 도전하고, 주주환원을 투명하고 적극적으로 실행함으로써 존경받는 금융그룹이 되겠습니다.

둘째, 올해도 변함없이 「가치경영」을 통해 최고의 성과를 창출 하는 금융그룹을 만들겠습니다.

그룹은 지난 몇 년간 지속적으로 가치경영의 원칙을 고수하였습니다. 정확한 시장 분석과 Pricing을 통한 상품개발 및 판매, 투자로 실질적 기업 가치를 높이는 전략을 지속하겠습니다. 가치경영은 양보할 수 없는 원칙입니다. 올해도 가치경영을 기반으로 전 계열 사가 탁월한 성과를 내는, 최고의 금융 그룹을 만들겠습니다.

셋째, 철저한 「리스크관리와 내부통제」를 통해 더욱 더 튼실한 금융그룹이 되겠습니다.

지속적으로 시장을 모니터링하고, 민감하게 리스크를 감지하여, 선제적으로 대응하겠습니다. 또한 최근 금융기관 내 중요하게 대두되는 내부통제에 대해서도, 최선의 방법으로 임직원 스스로가 경각심을 가지고 준수할 수 있도록 관리해 나가겠습니다.

존경하는 주주 여러분!

2024년 메리츠금융그룹 임직원 모두는 지주 중심의 One Team 으로 기업 가치를 증대시키고, 고객과 주주를 모두 만족시키는 경영을 하도록 하겠습니다. 앞으로도 지속적인 신뢰와 아낌없는 성원을 부탁드립니다.

주주님들의 가정에 건강과 행복이 함께 하시기를 기원합니다.

감사합니다.

2024년 3월
주식회사 메리츠금융지주
대표이사 부회장 김용범



본 자료는 고객과 주주 여러분께 저희 메리츠금융지주의 현황을 소개해 드리고자 재무 현황과 주요 경영실적 등 다양한 경영정보를 담고 있으며, 관련 법규를 준수하고 진실하게 작성되었습니다.

[일반현황]

1. 회사의 개요·연혁·추이	6
2. 경영방침	9
3. 경영계획 및 전략	10
4. 조직 및 영업점	11
5. 임직원 현황	13
6. 자회사 등	15
7. 자본금	16
8. 주주	18
9. 주식소유 상황	19
10. 배당	20

□ 회사의 법적, 상업적 명칭

당사의 명칭은 (주) 메리츠금융지주 라고 표기합니다. 또한, 영문으로는 'Meritz Financial Group Inc.' 라고 표기합니다.

□ 주요 사업의 내용

지배회사인 주식회사 메리츠금융지주는 2011년 3월 출범한 지주회사입니다. 금융지주회사법 제2조에 따라 보험지주회사로 구분되며, 별도의 사업을 영위하지 않는 순수지주회사의 성격을 취하고 있습니다. 주식의 소유를 통해 금융업을 영위하는 종속기업 또는 금융업과 밀접한 관련이 있는 종속기업을 지배하는 것을 주된 사업목적으로 하고 있습니다.

□ 연혁

대구분	일시	회사	내 용
1922~ 1980	1922.10	화재	한반도 최초 민족자본 보험회사 설립인가
	1950.05	화재	사명변경 (조선화재해상보험주식회사 ▷ 동양화재해상보험주식회사)
	1956.07	화재	대한증권거래소에 주식상장 및 기업공개
	1967.07	화재	한진그룹 편입
	1973.02	증권	한일증권주식회사 설립
	1977.07	종금	대한종금주식회사 설립
	1977.11	종금	한불종합금융주식회사로 상호 변경
1981~ 2000	1990.10	증권	한진투자증권(주)로 상호 변경
	1992.01	증권	한국증권거래소 상장
	1994.09	종금	증권거래소에 주식상장
	1997.08	종금	주식 간사회사로 지정
	2000.03	증권	한진투자증권(주)에서 메리츠증권(주)로 사명변경
	2000.04	증권	한진그룹에서 계열분리

대구분	일시	회사	내 용
2001~ 2006	2005.03	화재	한진그룹에서 계열 분리
	2005.10	화재	동양화재해상보험(주)에서 메리츠화재해상보험(주)로 사명변경
	2005.10	화재	본사 주소지 여의도 사옥에서 강남 사옥으로 이전
	2006.02	화재	10:1 액면분할 실시 (액면가 5,000원 ▷ 500원)
	2006.11	증권	메리츠종합금융(주) 자회사 편입
	2006.12	종금	한진그룹에서 계열분리
2007~ 2014	2007.01	그룹	메리츠금융그룹 공식 출범 (화재, 증권, 종금 3개사)
	2007.01	종금	상호변경 (한불종합금융(주) ▷ 메리츠종합금융(주))
	2008.05	자산운용	메리츠자산운용(주) 창립
	2008.05	증권	주식액면분할 5:1 분할 (액면가 5,000원 ▷ 1,000원)
	2010.04	종금증권	합병완료 및 메리츠종합금융증권(주) 출범
	2010.08	비즈니스서비스	메리츠비즈니스서비스(주) 인수
	2011.01	화재	메리츠화재 분할을 위한 임시주주총회 개최
	2011.03	금융지주	(주)메리츠금융지주 출범
	2011.05	금융지주	한국거래소 주식 재상장
	2011.07	금융지주	메리츠화재해상보험(주) 자회사 편입
	2011.07	금융지주	유상증자 391억원 실시 (자본금 574억원으로 증자)
	2012.03	캐피탈	메리츠캐피탈(주) 설립
	2012.07	캐피탈	유상증자 200억원 실시 (자본금 400억원으로 증자)
	2013.07	캐피탈	유상증자 300억원 실시 (자본금 700억원으로 증자)
	2013.12	캐피탈	유상증자 800억원 실시 (자본금 1,500억원으로 증자)
	2014.03	금융지주	김용범 대표이사 사장 취임
	2014.09	금융지주	유상증자 1,663억원 실시 (자본금 714억원으로 증자)
	2014.10	캐피탈	유상증자 300억원 실시 (자본금 1,800억원으로 증자)
2014.12	금융지주	아이엠투자증권(주) 손자회사 편입	

대구분	일시	회사	내용
2015~ 현재	2015.02	캐피탈	유상증자 300억원 실시 (자본금 2,100억원으로 증자)
	2015.05	캐피탈	유상증자 200억원 실시 (자본금 2,120억원으로 증자)
	2015.06	종금증권	아이엠투자증권(주) 합병 완료
	2015.11	캐피탈	유상증자 400억원 실시 (자본금 2,160억원으로 증자)
	2016.02	부동산자산운용	메리츠부동산자산운용(주) 설립
	2016.09	종금증권	화아투자자문 매각
	2017.04	그룹	종금증권·캐피탈 포괄적 주식교환 완료
	2017.05	캐피탈	유상증자 1,000억원 실시 (자본금 2,260억원으로 증자)
	2017.07	캐피탈	유상증자 1,000억원 실시 (자본금 2,360억원으로 증자)
	2017.11	종금증권	종합금융투자사업자 지정
	2018.10	대체투자운용	상호변경 (메리츠부동산자산운용(주) ▷ 메리츠대체투자운용(주))
	2019.01	금융지주	메리츠비즈니스서비스(주) 매각 (자회사 제외)
	2019.03	금융지주	메리츠금융서비스(주) 매각 (자회사 제외)
	2019.05	종금증권	본점 이전 (서울시 영등포구 국제금융로 10, Three IFC)
	2019.05	캐피탈	본점 이전 (서울시 영등포구 국제금융로 10, Three IFC 23층)
	2019.06	캐피탈	유상증자 500억원 실시 (자본금 2,410억원으로 증자)
	2020.04	증권	메리츠종금증권(주)에서 메리츠증권(주)로 사명 변경
	2020.05	증권	유상증자 586억원 실시 (자본금 7,761억원으로 증자)
	2020.10	화재	유상증자 35억원 실시 (자본금 603억원으로 증자)
	2021.09	캐피탈	유상증자 2,000억 실시 (자본금 2,610억원으로 증자)
	2022.11	그룹	메리츠금융지주-메리츠화재 포괄적 주식교환 결의
	2022.11	그룹	메리츠금융지주-메리츠증권 포괄적 주식교환 결의
	2023.02	그룹	메리츠금융지주-메리츠화재 포괄적 주식교환 완료
	2023.04	그룹	메리츠금융지주-메리츠증권 포괄적 주식교환 완료
	2023.07	금융지주	메리츠자산운용(주) 매각 (자회사 제외)

주) 메리츠자산운용은 2023.7.12.부로 당사 자회사에서 제외되어 이하 작성내역 생략함

급변하는 금융환경을 기회로 전환하기 위하여
메리츠금융그룹은 수익성 있는 성장을 이뤄나갈 것입니다



[2024년 그룹목표]

- 1** 업권별 최고 수익성 기반의 가치경영 실현

 - 정밀한 분석&정확한 Pricing 통한 기업가치 증대

- 2** One Meritz, One Governance

 - 그룹 지배구조 개편 완성, 이를 활용한 경영효율 증대
 - 안정적인 주주환원 정책 지속 수행으로 기업 및 주주가치 제고

- 3** 선제적 리스크관리 강화

 - 자금경색 대비 유동성 리스크관리 강화
 - 대체투자 및 여신자산 리스크분석 강화
 - 통합위험상황 분석 시나리오 개선 및 기준 강화

- 4** 그룹 Compliance 역할 강화

 - 그룹 책무구조도 정립을 통한 내부통제 강화
 - 그룹 윤리경영 강화

- 5** 지속가능경영 추구 및 본업경쟁력 증대

 - 그룹 ESG 경영 확대
 - 금융데이터 축적 및 디지털 역량 증대
 - 분야별 최고 전문가 육성 및 외부 우수 인력 확보

□ 경영계획 및 전략

2023년 메리츠금융그룹은 포괄적 주식교환을 통해 완전모자회사 지배구조를 완성하고, 안정적 경영 승계를 위한 조직 개편을 완료하여, One Meritz 체계의 지배구조로 발돋움하였습니다. 효율적인 자본배치와 의사결정 간소화를 통해 그룹의 경쟁력은 한층 강화되었습니다.

2024년, 메리츠금융그룹은 One Team이 되어 시장을 선도하는 금융그룹이 되도록 더 노력하겠습니다. 이를 위해 3대 중점 과제를 추진하고 있습니다.

□ 중점 추진과제

1. 지속적인 주주환원정책으로 존경받는 『고객과 주주』를 최우선시하는 금융그룹

- 1) 대주주의 1주와 일반주주 1주의 가치는 동일
- 2) 고객과 주주가치 제고를 위해 두려움 없이 도전
- 3) 주주환원을 투명하고 적극적으로 실행

2. 『가치 경영』을 통해 최고의 성과를 창출하는 금융그룹

- 1) 지속적인 가치경영 원칙 고수
- 2) 정확한 시장분석과 Pricing을 통한 상품개발 및 판매, 투자로 실질적 기업 가치를 높이는 전략 추진
- 3) 전 계열사가 탁월한 성과를 내는 최고의 금융그룹 추진

3. 철저한 『리스크관리와 내부통제』를 통해 더 튼실한 금융그룹

- 1) 지속적으로 시장을 모니터링하고, 민감하게 리스크를 감지하여 선제적으로 대응
- 2) 최선의 방법으로 임직원 스스로가 경각심을 가지고 내부통제 준수

□ 자회사 투자지분 현황

(2023년 12월 31일 현재)



□ 메리츠금융지주 조직도

(2023년 12월 31일 현재)

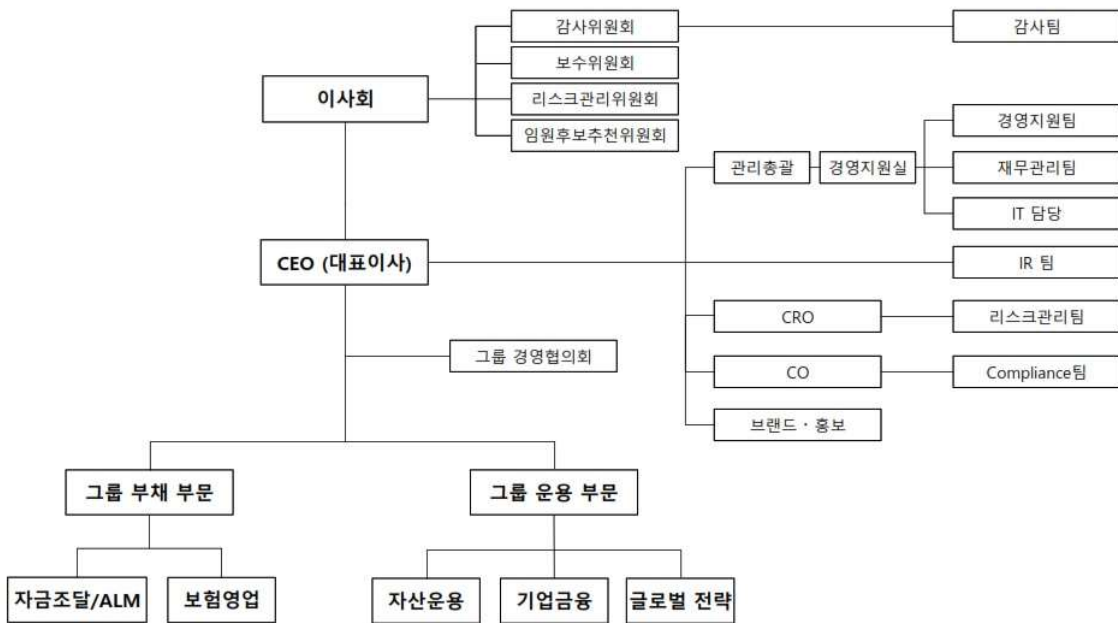

□ 영업점 현황

(단위: 점)

구분	회사명	국내	해외	합계
지주회사	메리츠금융지주	1	-	1
자회사	메리츠화재	228	-	228
	메리츠증권	9	-	9
	메리츠대체투자운용	1	-	1
손자회사	메리츠캐피탈	23	-	23
	메리츠코린도보험	-	1	1
계		262	1	263

주) 본점이 1개 영업점으로 포함되어 있음.

□ 임직원 현황

(2023.12.31 기준, 단위: 명)

구분	회사명	CY2023			CY2022		
		임원	직원	계	임원	직원	계
지주회사	메리츠금융지주	23	22	45	11	14	25
자회사	메리츠화재	48	2,843	2,891	42	2,743	2,785
	메리츠증권	44	1,548	1,592	44	1,495	1,539
	메리츠대체투자운용	6	18	24	4	20	24
손자회사	메리츠캐피탈	16	373	389	13	428	441
	메리츠코린도보험	5	28	33	6	29	35
계		142	4,832	4,974	120	4,729	4,849

□ 임원 겸직 현황

(2023.12.31 기준)

회사명	성명	등기구분	직위(직책)명	겸직회사명	직위(직책)명
메리츠금융지주	김명애	등기	사외이사	메리츠화재	사외이사 (감사위원)
	김경환	비등기	부사장	메리츠화재	부사장
	김종민	비등기	부사장	메리츠화재	부사장
	여은석	비등기	부사장	메리츠증권	부사장
	한정원	비등기	전무	메리츠화재	전무
				메리츠증권	전무
	오종원	비등기	위험관리책임자 (CRO)	메리츠화재	리스크관리팀장 (CRO)
김정일	비등기	부사장	메리츠화재	부사장	

□ 임원 겸직 현황

(2023.12.31 기준, 단위: 명)

회사명	성명	등기구분	직위(직책)명	겸직회사명	직위(직책)명
메리츠금융지주	김근영	비등기	상무	메리츠증권	CISO
				메리츠캐피탈	정보보호 최고책임자
	은상영	비등기	상무	메리츠화재	상무
	권동찬	비등기	상무	메리츠증권	상무
메리츠증권	김태진	비등기	상무	메리츠캐피탈	관리이사
메리츠대체투자운용	신영민	등기	기타비상무이사	메리츠증권	경영관리팀장
	이종현	등기	기타비상무이사	메리츠증권	재무관리팀장
	장철	등기	비상임감사	메리츠증권	감사실장

주) 김명애 사외이사의 그룹 내 겸직사항을 제외한 타사 겸직은 제외하였음

□ 연결대상 자회사

(2023.12.31 기준)

구분	회사명	소재지	주요업무	설립일 (취득일)	자본금 (백만원)	소유주식수 (주)	소유 비율(%)
자회사	메리츠화재	서울	보험업	1922.10.01 (2011.07.26)	60,313	104,535,112	100.00
	메리츠증권	서울	금융투자업	1973.02.24 (2011.03.28)	776,179	593,180,579	100.00
	메리츠 대체투자운용	서울	전문사모 집합투자업	2016.02.05	5,000	1,000,000	100.00
손자회사	메리츠캐피탈	서울	여신 전문금융업	2012.03.20	261,000	52,200,000	100.00
	메리츠 코린도보험	인도네시아	보험업	1998.11.18 (2011.07.26)	6,651	30,600	51.00

주1) 취득일은 자회사로 편입된 일자임

주2) 수익증권, 자산유동화전문회사(SPC) 등 실질적인 영업활동을 영위하지 않는 연결대상 자회사는 제외

주3) 메리츠자산운용은 2023.7.12.부로 당사 자회사에서 제외되어 이하 작성내역에서 생략함

□ 비연결 자회사

‘해당사항 없음’

주) 수익증권, 자산유동화전문회사(SPC) 등 실질적인 영업활동을 영위하지 않는 비연결 자회사는 제외

- 최근 5년간 자본금 변동 내역

(1) 메리츠금융지주

(단위 : 백만원)

년월일	주식의 종류	발행주식수	증. 감자금액	증. 감자내용	증. 감자후 자본금	비고
2023.02.21	보통주	46,672,948	1,266,026	주식교환	94,779	
2023.04.25	보통주	36,629,088	992,826	주식교환	113,094	

(2) 메리츠화재

(단위 : 백만원)

년월일	주식의 종류	발행주식수	증. 감자금액	증. 감자내용	증. 감자후 자본금	비고
2020.11.14	보통주	6,945,000	100,008	유상증자	60,313	

(3) 메리츠증권

(단위 : 백만원)

년월일	주식의 종류	발행주식수	증. 감자금액	증. 감자내용	증. 감자후 자본금	비고
2020.06.03	보통주	58,651,026	200,000	유상증자	776,140	
2021.04.28	보통주	1,006,784	-	RCPS3차 전환	776,147	
	우선주	(1,000,000)				
2021.04.29	보통주	1,076,137	-	RCPS3차 전환	776,154	
	우선주	(1,068,886)				
2021.05.10	보통주	907,230	-	RCPS3차 전환	776,160	
	우선주	(901,117)				
2021.05.13	보통주	211,424	-	RCPS3차 전환	776,160	
	우선주	(210,000)				
2021.05.14	보통주	2,567,277	-	RCPS3차 전환	776,178	
	우선주	(2,549,978)				
2021.06.29	우선주	(28,252,562)	(132,612)	RCPS3, 4차 상환	776,178	
2022.12.29	우선주	(36,956,520)	(354,470)	RCPS5~8차 상환	776,178	

- 최근 5년간 자본금 변동 내역

(4) 메리츠캐피탈

(단위 : 백만원)

년월일	주식의 종류	발행주식수	증. 감자금액	증. 감자내용	증. 감자후 자본금	비 고
2019.06.27	보통주	1,000,000	50,000	유상증자	241,000	
2021.09.27	보통주	4,000,000	200,000	유상증자	261,000	

(5) 메리츠대체투자운용, 메리츠코린도보험

- 변동사항 없음

□ 주주 현황

※ 1%이상 의결 주주에 대해 기재하였음

순위	주주명	주식수(주)	소유비율(%)
1	조정호 외 8인	98,298,955	48.33
2	(주)메리츠금융지주-자기주식	2,421,092	1.19
3	(주)메리츠금융지주-자기주식(신탁)	11,048,000	5.43
4	국민연금공단	13,631,874	6.70
5	NORGES BANK	5,537,940	2.72

□ 소유자별 현황

구분	주 주 수		소유주식수 (주)	
		비율(%)		비율(%)
정 부	4	0.00	653,115	0.32
정부관리회사	4	0.00	3,374	0.00
증 권 회 사	54	0.12	7,487,761	3.68
보 험 회 사	37	0.08	546,167	0.26
투 자 신 탁	1,005	2.30	36,676,685	18.03
은 행	93	0.21	2,297,863	1.12
연기금	87	0.19	11,554,645	5.68
총금/금융/금고	11	0.02	,723,306	0.35
기 타 법 인	426	0.97	17,047,342	8.38
개 인	41,851	96.11	126,381,856	62.18
계	43,572	100.00	203,372,114	100.00
외국인	819	1.87	35,296,776	17.35

□ 소유주식수별 현황

구분	주 주 수		소유주식수 (주)	
		비율(%)		비율(%)
1만주이상	959	2.20	187,763,213	92.32
5천주이상 - 1만주미만	681	1.56	4,836,376	2.37
1천주이상 - 5천주미만	3,130	7.18	6,855,213	3.37
5백주이상 - 1천주미만	2,198	5.04	1,585,929	0.77
1백주이상 - 5백주미만	6,956	15.96	1,697,228	0.83
5십주이상 - 1백주미만	3,891	8.93	290,563	0.14
1십주이상 - 50주미만	12,210	28.02	292,658	0.14
1십주미만	13,546	31.11	44,588	0.06
KSD	1	0.00	6,346	0.00
계	43,572	100.00	203,372,114	100.00

□ 지주회사 및 자회사의 배당현황

구 분	CY2023				CY2022			
	보통주 ¹⁾ 배당률 (%)	보통주 ²⁾ 주당배당액 (원)	주당 ³⁾ 당기순이익 (원)	배당 ⁴⁾ 성향 (%)	보통주 배당률 (%)	보통주 주당배당액 (원)	주당 당기순이익 (원)	배당 성향 (%)
㈜메리츠금융지주	396.43	2,205	11,164	21.96	17.80	100	11,303	0.91
메리츠화재(주)	1,052.24	6,071	14,984	40.52	-	-	10,935	-
메리츠증권(주)	84.34	969	999	98.46	11.02	122	1,462	9.13
메리츠캐피탈(주)	-	-	4,168	-	76.63	3,831	4,874	78.61
메리츠대체투자운용(주)	-	-	2,084	-	-	-	2,262	-

- 기업회계기준서 제1117호 보험계약 적용에 따라 전기 재무제표를 소급재작성함에 따라 비교표시 재무정보 재작성함

주1) 보통주 배당률 = (당해 연도 결산 후 보통주 배당누계액 / 당해 연도말 보통주 해당 납입자본금) × 100(%)

주2) 보통주 주당배당액 = 당해 연도 결산 후 보통주 배당누계액 / 당해 연도말 보통주 주식수

주3) 주당 당기순이익 = 당해 연도 당기순이익(연결기준 지배기업 소유주 지분) / 당해 연도 평균주식수

주4) 배당성향 = (당해 연도 결산 후 배당누계액 / 당해 연도 당기순이익(연결기준 지배기업 소유주 지분) × 100(%)

[경영실적]

1. 개요	22
2. 부문별 실적	22
3. 부문별 수지상황	27

□ 금융지주회사 (연결기준)

(단위 : 백만원)

구 분	CY2023	CY2022	증 감
총당금적립전이익(A)	3,029,975	2,975,907	54,068
제충당금전입액(B)	192,581	67,049	125,532
대손상각비	180,230	53,820	126,410
지급보증충당금	-	401	(401)
미사용약정충당금	12,202	7,149	5,053
기타충당금	149	5,679	(5,530)
제충당금환입액(C)	7,172	3,023	4,149
대손충당금	-	2,896	(2,896)
지급보증충당금	506	-	506
미사용약정충당금	-	-	-
기타충당금	6,666	127	6,539
법인세(D)	719,189	778,541	(59,352)
총당기준이익(A-B+C-D)	2,125,377	2,133,340	(7,963)
지배주주순이익	2,041,749	1,391,722	650,027
비지배주주순이익	83,628	741,618	(657,990)

주) 기업회계기준서 제1117호 보험계약 적용에 따라 비교표시 재무정보 재작성함

□ 지주회사 및 주요 자회사 등 (별도기준)

(1) 메리츠금융지주

(단위 : 백만원)

구 분	CY2023	CY2022	증 감
총당금적립전이익(A)	361,503	120,507	240,996
제충당금전입액(B)	3	3	-
대손상각비	-	-	-
지급보증충당금	-	-	-
미사용약정충당금	-	-	-
기타충당금	3	3	-
제충당금환입액(C)	-	-	-
대손충당금	-	-	-
지급보증충당금	-	-	-
미사용약정충당금	-	-	-
기타충당금	-	-	-
법인세(D)	1,680	12,434	(10,754)
총당기준이익(A-B+C-D)	359,820	108,070	251,750

(2) 메리츠화재

(단위 : 백만원)

구 분	CY2023	CY2022	증 감
총당금적립전이익(A)	2,136,887	1,719,606	417,281
제충당금전입액(B)	17,399	5,341	12,058
대손상각비	863	525	338
지급보증충당금	-	-	-
미사용약정충당금	16,488	4,760	11,728
기타충당금	48	56	(8)
제충당금환입액(C)	-	-	-
대손충당금	-	-	-
지급보증충당금	-	-	-
미사용약정충당금	-	-	-
기타충당금	-	-	-
법인세(D)	552,505	456,093	96,412
총당기순이익(A-B+C-D)	1,566,983	1,258,172	308,811

주) 기업회계기준서 제1117호 보험계약 적용에 따라 비교표시 재무정보 재작성함

(3) 메리츠증권

(단위 : 백만원)

구 분	CY2023	CY2022	증 감
총당금적립전이익(A)	731,641	1,018,695	(287,054)
제충당금전입액(B)	185,948	35,939	150,009
대손상각비	122,985	12,094	110,891
지급보증충당금	60,697	18,240	42,457
미사용약정충당금	2,181	-	2,181
기타충당금	85	5,605	(5,520)
제충당금환입액(C)	6,532	5,892	640
대손충당금	-	4,076	(4,076)
지급보증충당금	-	-	-
미사용약정충당금	-	1,715	(1,715)
기타충당금	6,532	101	6,431
법인세(D)	127,992	219,602	(91,610)
총당기순이익(A-B+C-D)	424,233	769,046	(344,813)

(4) 메리츠캐피탈

(단위 : 백만원)

구 분	CY2023	CY2022	증 감
총당금적립전이익(A)	363,433	380,008	(16,575)
제충당금전입액(B)	79,601	52,648	26,953
대손상각비	79,601	48,447	31,154
지급보증충당금	-	-	-
미사용약정충당금	-	4,201	(4,201)
기타충당금	-	-	-
제충당금환입액(C)	6,543	11	6,532
대손충당금	-	-	-
지급보증충당금	-	-	-
미사용약정충당금	6,423	-	6,423
기타충당금	120	11	109
법인세(D)	65,327	80,296	(14,969)
총당기순이익(A-B+C-D)	225,048	247,075	(22,027)

(5) 메리츠대체투자운용

(단위 : 백만원)

구 분	CY2023	CY2022	증 감
총당금적립전이익(A)	2,649	2,874	(225)
제충당금전입액(B)	1	1	-
대손상각비	-	-	-
지급보증충당금	-	-	-
미사용약정충당금	-	-	-
기타충당금	1	1	-
제충당금환입액(C)	-	-	-
대손충당금	-	-	-
지급보증충당금	-	-	-
미사용약정충당금	-	-	-
기타충당금	-	-	-
법인세(D)	564	611	(47)
총당기순이익(A-B+C-D)	2,084	2,262	(178)

□ 영업부문 현황

구분	내용	주요 종속(손자)회사
손해보험 부문	손해보험 사업 등과 이에 수반되는 업무	메리츠화재
증권 부문	유가증권의 매매, 위탁매매, 인수 등과 이에 수반되는 업무	메리츠증권
여신 부문	할부금융업 및 시설대여업 등과 이에 수반되는 업무	메리츠캐피탈
자산운용 부문	집합투자업 등과 이에 수반되는 업무	메리츠대체투자운용

주1) 이하 메리츠금융지주 연결기준 비교표시 재무정보 및 메리츠화재의 비교표시 재무정보는 기업회계기준서 제1117호 보험계약 적용에 따라 소급 재작성함.

□ 영업부문별 재무정보

<CY2023>

(단위 : 백만원)

구분	손해보험	증권	여신	자산운용	기타	연결조정	합계	
순이자손익	금액	915,707	654,336	266,595	660	(43,135)	256,300	2,050,463
	비율	44.66%	31.91%	13.00%	0.03%	-2.10%	12.50%	100.00%
순수수료손익	금액	59,647	493,080	70,148	7,710	52,495	(100,226)	582,854
	비율	10.23%	84.60%	12.04%	1.32%	9.01%	-17.20%	100.00%
기타영업손익	금액	1,172,961	(30,956)	39,582	(8)	350,148	(601,209)	930,518
	비율	126.05%	-3.33%	4.25%	0.00%	37.63%	-64.61%	100.00%
영업손익	금액	2,106,512	617,668	294,167	2,630	335,736	(423,211)	2,933,502
	비율	71.81%	21.06%	10.03%	0.09%	11.44%	-14.43%	100.00%
당기순손익	금액	1,566,983	424,233	225,048	2,084	359,820	(452,791)	2,125,377
	비율	73.73%	19.96%	10.59%	0.10%	16.93%	-21.30%	100.00%

주1) 기타 부문에는 지주회사 별도재무제표 손익이 포함되어있음.

주2) 메리츠자산운용은 2023.7.12.부로 매각완료됨에 따라 관련 손익은 연결조정에 반영함.

<CY2022>

(단위 : 백만원)

구분	손해보험	증권	여신	자산운용	기타	연결조정	합계	
순이자손익	금액	758,517	751,838	276,523	226	(18,971)	189,275	1,957,408
	비율	38.75%	38.41%	14.13%	0.01%	-0.97%	9.67%	100.00%
순수수료손익	금액	93,776	549,005	94,619	7,912	53,297	(154,249)	644,360
	비율	14.55%	85.20%	14.68%	1.23%	8.27%	-23.94%	100.00%
기타영업손익	금액	901,056	378,391	49,481	34	98,028	(353,563)	1,073,427
	비율	83.94%	35.25%	4.61%	0.00%	9.13%	-32.94%	100.00%
영업손익	금액	1,712,482	1,025,350	330,381	2,871	120,668	(298,559)	2,893,193
	비율	59.19%	35.44%	11.42%	0.10%	4.17%	-10.32%	100.00%
당기순손익	금액	1,258,172	769,046	247,075	2,262	108,070	(251,285)	2,133,340
	비율	58.98%	36.05%	11.58%	0.11%	5.07%	-11.78%	100.00%

주1) 기타 부문에는 지주회사 별도재무제표 손익이 포함되어있음.

주2) 메리츠자산운용은 2023.7.12.부로 매각완료됨에 따라 관련 손익은 연결조정에 반영함.

부문별 수지상황

일반현황 **경영실적** 재무상황 경영지표 리스크관리 기타경영현황 재무제표 기타

□ 금융지주회사 (연결기준)

(단위 : 백만원)

구 분		CY2023	CY2022	증 감
이자부문	이자수익	3,903,884	2,941,245	962,639
	예치금이자	128,913	74,550	54,363
	유가증권이자	2,559,704	1,864,528	695,176
	대출채권이자	1,050,351	862,196	188,155
	기타이자수익	164,916	139,971	24,945
	이자비용(△)	1,853,421	983,837	869,584
	예수부채이자	416,704	25,309	391,395
	차입부채이자	710,605	441,122	269,483
	사채이자	534,097	342,455	191,642
	기타이자비용	192,015	174,951	17,064
	소계	2,050,463	1,957,408	93,055
수수료부문	수수료수익	679,470	768,869	(89,399)
	수수료비용(△)	96,616	124,509	(27,893)
	소계	582,854	644,360	(61,506)
기타부문	기타영업수익	53,975,004	63,508,232	(9,533,228)
	보험수익	8,734,067	8,186,377	547,690
	유가증권 평가 및 처분이익	3,732,711	3,579,804	152,907
	배당금수익	63,691	80,699	(17,008)
	외환거래이익	1,895,270	3,076,009	(1,180,739)
	파생상품 관련 이익	38,711,039	47,870,645	(9,159,606)
	신용손실충당금 환입액	2,208	2,906	(698)
	충당금 환입액	7,172	127	7,045
	기타	828,846	711,665	117,181
	기타영업비용(△)	53,044,486	62,434,805	(9,390,319)
	보험비용	7,182,201	6,743,931	438,270
	유가증권 평가 및 처분손실	3,886,725	4,153,480	(266,755)
	외환거래손실	1,860,393	2,716,998	(856,605)
	파생상품 관련 손실	38,842,535	47,689,179	(8,846,644)
	신용손실충당금 전입액	180,254	53,830	126,424
	제충당금 전입액	12,351	13,229	(878)
	기타	1,080,027	1,064,158	15,869
	소계	930,518	1,073,427	(142,909)
부분별 이익 합계		3,563,835	3,675,195	(111,360)
일반관리비(△)		630,333	782,002	(151,669)
영업이익		2,933,502	2,893,193	40,309
영업외손익	관계기업관련손익	(51,643)	(5,704)	(45,939)
	기타영업외손익	(37,935)	26,286	(64,221)
법인세비용차감전 계속사업손익		2,843,924	2,913,775	(69,851)
계속사업손익법인세비용(△)		719,189	778,540	(59,351)
계속영업당기순이익		2,124,735	2,135,235	(10,500)
중단영업당기순이익		642	(1,895)	2,537
총당기순이익		2,125,377	2,133,340	(7,963)
	지배기업의 소유주	2,041,749	1,391,722	650,027
	비지배지분	83,628	741,618	(657,990)

부문별 수지상황

일반현황 **경영실적** 재무상황 경영지표 리스크관리 기타경영현황 재무제표 기타

□ 자회사 (별도기준)

(1) 메리츠화재

(단위 : 백만원)

구 분		CY2023	CY2022	증 감
이자부문	이자수익	1,376,655	826,239	550,416
	예치금이자	21,725	10,198	11,527
	유가증권이자	1,326,345	795,651	530,694
	대출채권이자	27,234	19,354	7,880
	기타이자수익	1,351	1,036	315
	이자비용(△)	460,948	67,722	393,226
	예수부채이자	-	-	-
	차입부채이자	-	-	-
	사채이자	49,714	45,105	4,609
	기타이자비용	411,234	22,617	388,617
소계		915,707	758,517	157,190
수수료부문	수수료수익	59,647	93,776	(34,129)
	수수료비용(△)	-	-	-
	소계	59,647	93,776	(34,129)
기타부문	기타영업수익	9,425,386	8,675,538	749,848
	보험수익	8,672,580	8,134,075	538,505
	유가증권 평가 및 처분이익	213,918	57,217	156,701
	기타 금융자산(부채) 평가 및 처분이익	-	-	-
	배당금수익	375,640	222,876	152,764
	외환거래이익	33,505	128,105	(94,600)
	파생상품 관련 이익	12,712	26,601	(13,889)
	신용손실충당금 환입액	-	-	-
	충당금 환입액	-	-	-
	기타	117,031	106,664	10,367
	기타영업비용(△)	8,252,425	7,774,482	477,943
	보험비용	7,175,522	6,735,521	440,001
	유가증권 평가 및 처분손실	251,087	248,377	2,710
	기타 금융자산(부채) 평가 및 처분손실	-	-	-
	외환거래손실	864	1,669	(805)
	파생상품 관련 손실	45,889	150,799	(104,910)
	신용손실충당금 전입액	863	525	338
	제충당금 전입액	16,536	4,816	11,720
	기타	761,664	632,775	128,889
	소계		1,172,961	901,056
부분별 이익 합계		2,148,315	1,753,349	394,966
일반관리비(△)		41,803	40,867	936
영업이익		2,106,512	1,712,482	394,030
영업외손익	관계기업관련손익	-	-	-
	기타영업외손익	12,976	1,783	11,193
법인세비용차감전 계속사업손익		2,119,488	1,714,265	405,223
계속사업손익법인세비용(△)		552,505	456,093	96,412
총당기순이익		1,566,983	1,258,172	308,811

부문별 수지상황

일반현황 **경영실적** 재무상황 경영지표 리스크관리 기타경영현황 재무제표 기타

(2) 메리츠증권

(단위 : 백만원)

구 분		CY2023	CY2022	증 감
이자부문	이자수익	1,504,081	1,306,128	197,953
	예치금이자	80,698	42,089	38,609
	유가증권이자	928,417	841,631	86,786
	대출채권이자	334,412	284,210	50,202
	기타이자수익	160,554	138,198	22,356
	이자비용(△)	849,745	554,290	295,455
	예수부채이자	7,818	4,843	2,975
	차입부채이자	527,302	328,579	198,723
	사채이자	115,855	66,058	49,797
	기타이자비용	198,770	154,810	43,960
소계	654,336	751,838	(97,502)	
수수료부문	수수료수익	542,355	619,868	(77,513)
	수수료비용(△)	49,275	70,863	(21,588)
	소계	493,080	549,005	(55,925)
기타부문	기타영업수익	44,151,526	54,237,955	(10,086,429)
	보험수익	-	-	-
	유가증권 평가 및 처분이익	3,396,001	3,330,679	65,322
	기타 금융자산(부채) 평가 및 처분이익	-	-	-
	배당금수익	88,280	297,412	(209,132)
	외환거래이익	1,823,749	2,626,842	(803,093)
	파생상품 관련 이익	38,563,961	47,673,645	(9,109,684)
	신용손실충당금 환입액	-	4,076	(4,076)
	충당금 환입액	6,532	1,817	4,715
	기타	273,003	303,484	(30,481)
	기타영업비용(△)	44,182,482	53,859,564	(9,677,082)
	보험비용	-	-	-
	유가증권 평가 및 처분손실	3,396,493	3,788,461	(391,968)
	기타 금융자산(부채) 평가 및 처분손실	-	-	-
	외환거래손실	1,828,744	2,617,482	(788,738)
	파생상품 관련 손실	38,604,606	47,242,854	(8,638,248)
	신용손실충당금 전입액	122,985	12,094	110,891
	제충당금 전입액	62,964	23,845	39,119
	기타	166,690	174,828	(8,138)
	소계	(30,956)	378,391	(409,347)
부분별 이익 합계	1,116,460	1,679,234	(562,774)	
일반관리비(△)	498,792	653,884	(155,092)	
영업이익	617,668	1,025,350	(407,682)	
영업외손익	관계기업관련손익	(68,128)	(36,932)	(31,196)
	기타영업외손익	2,685	230	2,455
법인세비용차감전 계속사업손익	552,225	988,648	(436,423)	
계속사업손익법인세비용(△)	127,992	219,602	(91,610)	
총당기순이익	424,233	769,046	(344,813)	

부문별 수지상황

일반현황 **경영실적** 재무상황 경영지표 리스크관리 기타경영현황 재무제표 기타

(3) 메리츠캐피탈

(단위 : 백만원)

구 분		CY2023	CY2022	증 감
이자부문	이자수익	550,168	459,088	91,080
	예치금이자	9,070	15,367	(6,297)
	유가증권이자	42,049	6,290	35,759
	대출채권이자	499,049	437,431	61,618
	기타이자수익	-	-	-
	이자비용(△)	283,573	182,565	101,008
	예수부채이자	-	-	-
	차입부채이자	49,666	46,918	2,748
	사채이자	233,878	135,647	98,231
	기타이자비용	29	-	29
소계		266,595	276,523	(9,928)
수수료부문	수수료수익	97,369	118,388	(21,019)
	수수료비용(△)	27,221	23,769	3,452
	소계	70,148	94,619	(24,471)
기타부문	기타영업수익	258,016	250,225	7,791
	보험수익	-	-	-
	유가증권 평가 및 처분이익	7,355	5,770	1,585
	기타 금융자산(부채) 평가 및 처분이익	-	-	-
	배당금수익	40,042	45,052	(5,010)
	외환거래이익	218	14,806	(14,588)
	파생상품 관련 이익	1,811	8,814	(7,003)
	신용손실충당금 환입액	-	-	-
	충당금 환입액	6,543	11	6,532
	기타	202,047	175,772	26,275
	기타영업비용(△)	218,434	200,744	17,690
	보험비용	-	-	-
	유가증권 평가 및 처분손실	8,234	7,176	1,058
	기타 금융자산(부채) 평가 및 처분손실	-	-	-
	외환거래손실	4	-	4
	파생상품 관련 손실	1,835	19,609	(17,774)
	신용손실충당금 전입액	79,601	48,447	31,154
	제충당금 전입액	-	4,201	(4,201)
	기타	128,760	121,311	7,449
	소계		39,582	49,481
부분별 이익 합계		376,325	420,623	(44,298)
일반관리비(△)		82,158	90,242	(8,084)
영업이익		294,167	330,381	(36,214)
영업외손익	관계기업관련손익	(3,588)	(3,051)	(537)
	기타영업외손익	(204)	41	(245)
법인세비용차감전 계속사업손익		290,375	327,371	(36,996)
계속사업손익법인세비용(△)		65,327	80,296	(14,969)
총당기순이익		225,048	247,075	(22,027)

(4) 메리츠대체투자운용

(단위 : 백만원)

구 분		CY2023	CY2022	증 감
이자부문	이자수익	673	241	432
	예치금이자	668	237	431
	유가증권이자	-	-	-
	대출채권이자	2	2	-
	기타이자수익	3	2	1
	이자비용(△)	13	15	(2)
	예수부채이자	-	-	-
	차입부채이자	-	-	-
	사채이자	-	-	-
	기타이자비용	13	15	(2)
소계		660	226	434
수수료부문	수수료수익	7,710	7,912	(202)
	수수료비용(△)	-	-	-
	소계	7,710	7,912	(202)
기타부문	기타영업수익	4	35	(31)
	보험수익	-	-	-
	유가증권 평가 및 처분이익	-	10	(10)
	기타 금융자산(부채) 평가 및 처분이익	-	-	-
	배당금수익	3	23	(20)
	외환거래이익	1	2	(1)
	파생상품 관련 이익	-	-	-
	신용손실충당금 환입액	-	-	-
	충당금 환입액	-	-	-
	기타	-	-	-
	기타영업비용(△)	12	1	11
	보험비용	-	-	-
	유가증권 평가 및 처분손실	11	-	11
	기타 금융자산(부채) 평가 및 처분손실	-	-	-
	외환거래손실	-	-	-
	파생상품 관련 손실	-	-	-
	신용손실충당금 전입액	-	-	-
	제충당금 전입액	1	1	-
	기타	-	-	-
	소계		(8)	34
부분별 이익 합계		8,362	8,172	190
일반관리비(△)		5,732	5,301	431
영업이익		2,630	2,871	(241)
영업외손익	관계기업관련손익	-	-	-
	기타영업외손익	18	2	16
법인세비용차감전 계속사업손익		2,648	2,873	(225)
계속사업손익법인세비용(△)		564	611	(47)
총당기순이익		2,084	2,262	(178)

[재무상황]

1. 개황	33
2. 자금조달 및 운용	35
3. 유가증권투자 및 평가손익	39
4. 외화자산 및 부채	41
5. 대손상각, 충당금	43
6. 무수익 및 고정이하 여신	45
7. 주식거래	46

□ 금융지주회사 (연결기준)

(단위 : 백만원)

과 목	CY2023		CY2022	
	금 액	구성비	금 액	구성비
자산				
현금및예치금	4,928,102	4.82%	5,922,682	6.66%
당기손익-공정가치측정금융자산	45,835,254	44.83%	36,790,919	41.35%
파생금융자산	1,076,245	1.05%	960,707	1.08%
기타포괄손익-공정가치측정금융자산	27,917,742	27.31%	23,075,299	25.93%
상각후원가측정대출채권	14,634,016	14.31%	14,305,261	16.08%
관계(공동)기업투자	1,012,457	0.99%	926,276	1.04%
유형자산	802,228	0.78%	795,249	0.89%
투자부동산	689,595	0.67%	754,271	0.85%
무형자산	102,089	0.10%	106,955	0.12%
리스자산	1,638,157	1.60%	1,746,241	1.96%
이연법인세자산	14,322	0.01%	177,875	0.20%
당기법인세자산	133,129	0.13%	14	0.00%
보험계약자산	11,343	0.01%	6,388	0.01%
재보험계약자산	951,289	0.93%	1,012,704	1.14%
기타자산	2,488,523	2.43%	2,321,206	2.61%
매각예정비유동자산	1,351	0.00%	75,352	0.08%
자산총계	102,235,842	100.00%	88,977,399	100.00%
부채				
보험계약부채	21,576,681	23.42%	18,982,151	23.60%
예수부채	11,422,711	12.40%	8,762,943	10.89%
당기손익-공정가치측정금융부채	19,862,229	21.56%	14,570,240	18.11%
파생금융부채	1,276,619	1.39%	1,343,998	1.67%
차입부채	32,968,126	35.78%	32,356,368	40.23%
순확정급여부채	102	0.00%	160	0.00%
충당부채	46,537	0.05%	42,020	0.05%
이연법인세부채	371,188	0.40%	25,903	0.03%
당기법인세부채	205,116	0.22%	298,524	0.37%
기타부채	4,409,348	4.79%	4,013,387	4.99%
매각예정비유동부채	0	0.00%	39,734	0.05%
부채총계	92,138,657	100.00%	80,435,428	100.00%
자본총계	10,097,185		8,541,971	
부채와 자본총계	102,235,842		88,977,399	

□ 지주회사 및 자회사 (별도기준)

(단위 : 백만원)

구 분	회사명	CY2023			CY2022		
		자산총계	부채총계	자본총계	자산총계	부채총계	자본총계
금융지주회사	메리츠금융지주	4,819,837	1,285,286	3,534,551	2,683,516	1,067,427	1,616,089
자회사	메리츠화재	39,403,862	33,931,289	5,472,573	32,262,331	28,600,508	3,661,823
	메리츠증권	50,923,817	45,304,437	5,619,380	43,188,568	37,816,772	5,371,796
	메리츠대체투자운용	23,633	6,181	17,452	21,185	5,817	15,368
손자회사	메리츠캐피탈	8,602,509	7,151,353	1,451,156	8,742,363	7,508,612	1,233,751
	메리츠코린도	64,977	40,412	24,565	56,935	34,909	22,026
	기타특수목적기업	14,000,061	9,686,971	4,313,090	13,043,298	8,472,642	4,570,656

□ 금융지주회사 (연결기준)

(단위 : 백만원)

구분		CY2023	구성비	CY2022	구성비
조달	보험계약부채	21,576,681	21.10%	18,982,151	21.33%
	예수금 및 투자계약부채	11,422,711	11.17%	8,762,943	9.85%
	사채 및 차입금	32,968,126	32.25%	32,356,368	36.36%
	기타부채	26,171,139	25.60%	20,333,966	22.85%
	자본총계	10,097,185	9.88%	8,541,971	9.60%
	합계	102,235,842	100.00%	88,977,399	100.00%
운용	현금 및 예치금	4,928,102	4.82%	5,922,682	6.66%
	상각후원가측정대출채권	14,634,016	14.31%	14,305,261	16.08%
	금융자산	74,765,453	73.13%	60,792,494	68.32%
	기타자산	7,908,271	7.74%	7,956,962	8.94%
	합계	102,235,842	100.00%	88,977,399	100.00%

□ 지주회사 및 주요 자회사 (별도기준)

(1) 메리츠금융지주

(단위 : 백만원)

구분		CY2023	구성비	CY2022	구성비
조달	보험계약부채	-	0.00%	-	0.00%
	예수금	-	0.00%	-	0.00%
	사채 및 차입금	1,238,809	25.70%	1,027,472	38.29%
	기타부채	46,477	0.96%	39,955	1.49%
	자본총계	3,534,551	73.33%	1,616,089	60.22%
	합계	4,819,837	100.00%	2,683,516	100.00%
운용	현금 및 예치금	132,682	2.75%	196,395	7.32%
	대출채권	14,869	0.31%	6,678	0.25%
	유가증권	4,646,803	96.41%	2,444,439	91.09%
	기타자산	25,483	0.53%	36,004	1.34%
	합계	4,819,837	100.00%	2,683,516	100.00%

(2) 메리츠화재

(단위 : 백만원)

구분		CY2023	구성비	CY2022	구성비
조달	보험계약부채(주1)	20,617,566	53.59%	17,964,776	57.45%
	투자계약부채	9,340,209	24.28%	6,880,190	22.00%
	사채 및 차입금	1,244,146	3.23%	1,343,166	4.30%
	기타부채	1,796,893	4.67%	1,419,875	4.54%
	자본총계	5,472,574	14.23%	3,661,823	11.71%
	합계	38,471,388	0.00%	31,269,830	100.00%
운용	현금 및 예치금	1,559,871	4.05%	2,509,176	8.02%
	대출채권	836,353	2.17%	1,431,913	4.58%
	유가증권	34,273,745	89.09%	25,864,611	82.71%
	기타자산	1,801,419	4.68%	1,464,130	4.68%
	합계	38,471,388	0.00%	31,269,830	100.00%

주1) 보험·재보험계약자산 차감 표시함

(3) 메리츠증권

(단위 : 백만원)

구 분		CY2023	구성비	CY2022	구성비
조달	보험계약부채	-	0.00%	-	0.00%
	예수금	2,082,499	4.09%	1,907,587	4.42%
	사채 및 차입금	19,652,422	38.59%	18,224,783	42.20%
	기타부채	23,569,517	46.28%	17,684,402	40.95%
	자본총계	5,619,380	11.03%	5,371,796	12.44%
	합계	50,923,818	100.00%	43,188,568	100.00%
운용	현금 및 예치금	2,836,428	5.57%	2,754,531	6.38%
	대출채권	5,469,339	10.74%	5,400,031	12.50%
	유가증권	40,538,362	79.61%	33,116,460	76.68%
	기타자산	2,079,689	4.08%	1,917,546	4.44%
	합계	50,923,818	100.00%	43,188,568	100.00%

(4) 메리츠캐피탈

(단위 : 백만원)

구 분		CY2023	구성비	CY2022	구성비
조달	보험계약부채	-	0.00%	-	0.00%
	예수금	-	0.00%	-	0.00%
	사채 및 차입금	6,513,909	75.72%	6,871,912	78.60%
	기타부채	637,444	7.41%	636,700	7.28%
	자본총계	1,451,156	16.87%	1,233,751	14.11%
	합계	8,602,509	100.00%	8,742,363	100.00%
운용	현금 및 예치금	94,650	1.10%	94,996	1.09%
	대출채권	6,276,894	72.97%	6,561,718	75.06%
	유가증권	2,021,679	23.50%	1,891,883	21.64%
	기타자산	209,286	2.43%	193,766	2.22%
	합계	8,602,509	100.00%	8,742,363	100.00%

(5) 메리츠대체투자운용

(단위 : 백만원)

구분		CY2023	구성비	CY2022	구성비
조달	보험계약부채	-	0.00%	-	0.00%
	예수금	-	0.00%	-	0.00%
	사채 및 차입금	-	0.00%	-	0.00%
	기타부채	6,181	26.15%	5,817	27.46%
	자본총계	17,452	73.85%	15,368	72.54%
	합계	23,633	100.00%	21,185	100.00%
운용	현금 및 예치금	18,557	78.52%	16,427	77.54%
	대출채권	95	0.40%	95	0.45%
	유가증권	541	2.29%	552	2.61%
	기타자산	4,440	18.78%	4,111	19.40%
	합계	23,633	100.00%	21,185	100.00%

□ 금융지주회사 (연결기준)

(단위 : 백만원)

구 분	공정가액	기타포괄손익누계액 (B/S)	운용손익 (I/S)
당기손익-공정가치측정금융자산	45,835,254	-	1,923,967
기타포괄손익-공정가치측정금융자산	27,917,742	(1,537,543)	1,230,163
관계(공동)기업투자 (주1)	1,012,457	17,309	(51,738)
합계	74,765,453	(1,520,234)	3,102,392

주1) 연결재무제표상 지분법 평가 후 장부가액임

주2) 운용손익은 연결재무제표상의 유가증권 이자, 배당, 처분 및 평가손익 등의 합계액임

□ 지주회사 및 주요 자회사 (별도기준)

(1) 메리츠금융지주

(단위 : 백만원)

구 분	공정가액	기타포괄손익누계액 (B/S)	운용손익 (I/S)
당기손익-공정가치측정금융자산	-	-	7,648
기타포괄손익-공정가치측정금융자산	321,372	(22,645)	18,000
종속기업 및 관계(공동)기업투자 (주1)	4,325,431	-	327,328
합계	4,646,803	(22,645)	352,976

주1) 별도재무제표상 원가법에 따른 장부가액임

주2) 운용손익은 유가증권 관련 이자, 배당, 처분 및 평가손익 등의 합계액임

(2) 메리츠화재

(단위 : 백만원)

구 분	공정가액	기타포괄손익누계액 (B/S)	운용손익 (I/S)
당기손익-공정가치측정금융자산	8,051,919	-	223,999
기타포괄손익-공정가치측정금융자산	26,102,575	(1,781,322)	947,781
종속기업 및 관계(공동)기업투자 (주1)	119,098	-	-
합계	34,273,592	(1,781,322)	1,171,780

주1) 별도재무제표상 원가법에 따른 장부가액임

주2) 운용손익은 유가증권 관련 이자, 배당, 처분 및 평가손익 등의 합계액임

(3) 메리츠증권

(단위 : 백만원)

구 분	공정가액	기타포괄손익누계액 (B/S)	운용손익 (I/S)
당기손익-공정가치측정금융자산	34,752,386	-	2,219,065
기타포괄손익-공정가치측정금융자산	2,995,413	212,824	118,423
종속기업 및 관계(공동)기업투자 (주1)	2,194,858	-	(29,146)
합계	39,942,658	212,824	2,308,342

주1) 별도재무제표상 원가법에 따른 장부가액임

주2) 운용손익은 유가증권 관련 이자, 배당, 처분 및 평가손익 등의 합계액임

(4) 메리츠캐피탈

(단위 : 백만원)

구 분	공정가액	기타포괄손익누계액 (B/S)	운용손익 (I/S)
당기손익-공정가치측정금융자산	1,260,769	-	52,742
기타포괄손익-공정가치측정금융자산	-	-	-
종속기업 및 관계(공동)기업투자 (주1)	760,910	-	35,489
합계	2,021,679	-	88,231

주1) 별도재무제표상 원가법에 따른 장부가액임

주2) 운용손익은 유가증권 관련 이자, 배당, 처분 및 평가손익 등의 합계액임

(5) 메리츠대체투자운용

(단위 : 백만원)

구 분	공정가액	기타포괄손익누계액 (B/S)	운용손익 (I/S)
당기손익-공정가치측정금융자산	541	-	(8)
기타포괄손익-공정가치측정금융자산	-	-	-
종속기업 및 관계(공동)기업투자	-	-	-
합계	541	-	(8)

주1) 운용손익은 유가증권 관련 이자, 배당, 처분 및 평가손익 등의 합계액임

□ 금융지주회사 (연결기준)

(단위 : 백만원)

구 분		CY2023	CY2022	증 감
자산	현금및예치금	554,912	664,065	(109,153)
	대출채권	937,247	731,827	205,420
	유가증권	4,440,809	2,484,302	1,956,507
	기타자산	452,311	343,346	108,965
자산총계		6,385,279	4,223,540	2,161,739
부채	예수금	510,261	531,225	(20,964)
	외화금융상품	1,587,863	1,669,295	(81,432)
	기타부채	363,550	252,953	110,597
부채총계		2,461,674	2,453,473	8,201

□ 지주회사 및 주요 자회사 (별도기준)

(1) 메리츠금융지주

- 해당사항 없음

(2) 메리츠화재

(단위 : 백만원)

구 분		CY2023	CY2022	증 감
자산	현금및예치금	8,353	1,126	7,227
	대출채권	-	-	-
	유가증권	1,143,257	1,144,949	(1,692)
	기타자산	35,752	30,711	5,041
자산총계		1,187,362	1,176,786	10,576
부채	예수금	-	-	-
	외화금융상품	-	-	-
	기타부채	-	-	-
부채총계		-	-	-

외화자산 및 부채

(3) 메리츠증권

(단위 : 백만원)

구분		CY2023	CY2022	증 감
자산	현금및예치금	514,459	645,185	(130,726)
	대출채권	129,504	141,142	(11,638)
	유가증권	534,031	978,476	(444,445)
	기타자산	447,503	343,249	104,254
자산총계		1,625,497	2,108,052	(482,555)
부채	예수금	510,261	531,225	(20,964)
	외화금융상품	799,183	1,351,978	(552,795)
	기타부채	839,865	252,021	587,844
부채총계		2,149,309	2,135,224	14,085

(4) 메리츠캐피탈

(단위 : 백만원)

구분		CY2023	CY2022	증 감
자산	현금및예치금	-	-	-
	대출채권	12,380	13,004	(624)
	유가증권	8,710	6,446	2,264
	기타자산	-	-	-
자산총계		21,090	19,450	1,640
부채	예수금	-	-	-
	외화금융상품	-	-	-
	기타부채	-	-	-
부채총계		-	-	-

(5) 메리츠대체투자운용

- 해당사항 없음

□ 금융지주회사 (연결기준)

(단위 : 백만원)

구 분	CY2023	CY2022	증 감
대손충당금	306,458	199,852	106,606
지급보증충당부채	-	506	(506)
미사용충당부채	31,854	19,652	12,202
기타충당부채 (주1)	14,683	21,862	(7,179)
기중대손상각액 (주2)	180,230	50,924	129,306

주1) 소송충당부채, 복구충당부채 등
 주2) 기대신용손실(대손충당금)의 전입액과 환입액의 순액임

□ 지주회사 및 주요 자회사 (별도기준)

(1) 메리츠금융지주

(단위 : 백만원)

구 분	CY2023	CY2022	증 감
대손충당금	-	-	-
지급보증충당부채	-	-	-
미사용충당부채	-	-	-
기타충당부채 (주1)	269	190	79
기중대손상각액 (주2)	-	-	-

주1) 소송충당부채, 복구충당부채 등
 주2) 기대신용손실(대손충당금)의 전입액과 환입액의 순액임

(2) 메리츠화재

(단위 : 백만원)

구 분	CY2023	CY2022	증 감
대손충당금	7,706	6,977	729
지급보증충당부채	-	-	-
미사용충당부채	21,585	5,097	16,488
기타충당부채 (주1)	6,533	7,015	(482)
기중대손상각액 (주2)	863	525	338

주1) 소송충당부채, 복구충당부채 등
 주2) 기대신용손실(대손충당금)의 전입액과 환입액의 순액임

(3) 메리츠증권

(단위 : 백만원)

구 분	CY2023	CY2022	증 감
대손총당금	173,022	67,101	105,921
지급보증총당부채	127,026	66,329	60,697
미사용총당부채	2,986	805	2,181
기타총당부채 (주1)	7,252	13,640	(6,388)
기중대손상각액 (주2)	122,985	8,019	114,966

주1) 소송총당부채, 복구총당부채 등
 주2) 기대신용손실(대손총당금)의 전입액과 환입액의 순액임

(4) 메리츠캐피탈

(단위 : 백만원)

구 분	CY2023	CY2022	증 감
대손총당금	122,237	105,682	16,555
지급보증총당부채	-	-	-
미사용총당부채	6,853	13,277	(6,424)
기타총당부채 (주1)	835	942	(107)
기중대손상각액 (주2)	79,601	48,447	31,154

주1) 소송총당부채, 복구총당부채 등
 주2) 기대신용손실(대손총당금)의 전입액과 환입액의 순액임

(5) 메리츠대체투자운용

(단위 : 백만원)

구 분	CY2023	CY2022	증 감
대손총당금	-	-	-
지급보증총당부채	-	-	-
미사용총당부채	-	-	-
기타총당부채 (주1)	77	76	1
기중대손상각액	-	-	-

주1) 소송총당부채, 복구총당부채 등

1) 연결기준

(단위 : 억원)

구 분	CY2023	CY2022	증 감
총여신	294,076	256,979	37,097
무수익여신	5,589	3,078	2,511
고정이하여신	5,589	3,078	2,511

2) 지주회사 및 주요 계열사

(단위 : 억원)

회사명	CY2023		
	총여신	무수익여신	고정이하 분류여신
메리츠금융지주	-	-	-
메리츠화재	126,056	722	722
메리츠증권	86,427	2,292	2,292
메리츠캐피탈	63,847	2,825	2,825
메리츠대체투자운용	1	-	-

(단위 : 억원)

회사명	CY2022		
	총여신	무수익여신	고정이하 분류여신
메리츠금융지주	-	-	-
메리츠화재	104,407	1,153	1,153
메리츠증권	83,305	1,155	1,155
메리츠캐피탈	66,675	770	770
메리츠대체투자운용	1	-	-

□ 지급보증 내역

(단위 : 백만원)

거래상대방	거래내용	CY2023		CY2022	
		한도금액	실행금액	한도금액	실행금액
메리츠캐피탈	금융보증계약	1,000,000	510,000	800,000	800,000

[경영지표]

1. 자본적정성 지표	48
2. 유동성 지표	49
3. 수익성 지표	50
4. 자산건전성 지표	51
5. 신용평가등급	52

자본적정성지표

1) 필요자본에 대한 자기자본의 비율 (연결기준)

(단위 : 백만원)

구분	CY2023	CY2022	증 감
자기자본(A)	18,604,741	6,120,822	12,483,919
필요자본(B)	8,997,891	3,624,569	5,373,322
필요자본 대비 자기자본비율(A/B)	206.77%	168.87%	37.90%p

주) 전기말 필요자본 대비 자기자본비율은 자회사 메리츠화재의 RBC 방식에 따른 지급여력비율이 반영됨

2) 지주회사 및 주요 계열사 등의 자본적정성 현황

회사명	지표	CY2023	CY2022	증 감
메리츠화재	위험기준지급여력비율(K-ICS) (주1)	242.22%	165.71%	76.51%p
메리츠증권	순자본비율(NCR)	1,588.91%	1,683.89%	(94.98%p)
메리츠캐피탈	조정자기자본비율	17.75%	15.27%	2.48%p
메리츠대체투자운용	최소영업자본액비율	892.69%	811.73%	80.96%p

주1) 전기말 지급여력비율은 RBC 방식으로 산출

1) 원화유동성비율

(단위 : 백만원)

구분	CY2023			CY2022		
	자산	부채	비율	자산	부채	비율
메리츠금융지주	11,411	5,330	214.09%	545,849	3,722	14,665.48%
메리츠화재	12,998,259	1,485,359	875.09%	13,608,313	1,487,423	914.89%
메리츠증권	26,712,115	21,391,108	124.87%	25,554,238	19,827,911	128.88%
메리츠캐피탈	2,641,187	1,275,781	207.03%	2,572,250	942,554	272.90%

주) 메리츠금융지주 : 잔존만기 1개월 이하 자산·부채 기준
 메리츠화재, 메리츠증권, 메리츠캐피탈 : 잔존만기 3개월 이하 자산·부채 기준

2) 외화유동성비율

(단위 : USD K)

구분	CY2023			CY2022		
	자산	부채	비율	자산	부채	비율
메리츠금융지주	-	-	-	-	-	-
메리츠화재	871,600	194,371	448.42%	872,348	167,218	521.68%
메리츠증권	3,085,441	2,459,302	125.46%	2,972,108	2,771,152	107.25%
메리츠캐피탈	-	-	-	-	-	-

주) 잔존만기 3개월 이하 자산·부채 기준

□ 금융지주회사 (연결기준)

(단위 : 백만원)

구분	CY2023	CY2022
당기순이익 ¹⁾	2,125,377	2,133,340
총자산(평균) ²⁾	95,371,752	84,936,364
총자산순이익률(ROA) ³⁾	2.23%	2.51%
자기자본(평균) ²⁾	9,405,499	7,488,352
자기자본순이익률(ROE) ³⁾	22.60%	28.49%

주1) 당기순이익은 비지배주주지분 손익 포함 기준

주2) 총자산 및 자기자본은 기초 및 매 분기말 잔액을 단순평균하여 산출, 자기자본은 비지배주주지분 포함 기준

주3) 총자산순이익률 및 자기자본순이익률은 연율로 환산

□ 지주회사 및 주요 자회사 (별도기준)

(단위 : %)

회사명	CY2023		CY2022	
	총자산 순이익률 (ROA)	자기자본 순이익률 (ROE)	총자산 순이익률 (ROA)	자기자본 순이익률 (ROE)
메리츠금융지주	8.25	12.01	4.39	6.48
메리츠화재해상보험	4.42	33.97	4.74	43.14
메리츠증권	0.91	7.61	1.68	15.38
메리츠캐피탈	2.55	16.70	2.91	20.89
메리츠대체투자운용	9.59	12.73	11.92	16.08

주1) 당기순이익은 별도재무제표 기준

주2) 총자산 및 자기자본은 기초 및 매 분기말 잔액을 단순평균하여 산출

주3) 총자산순이익률 및 자기자본순이익률은 연율로 환산

1) 연결기준

(단위 : 억원)

구분	CY2023	CY2022	증 감
총 여신	294,076	256,979	37,097
고정 이하 여신	5,589	3,078	2,511
고정 이하 여신 비율	1.90%	1.20%	0.70%p
무수익 여신	5,589	3,078	2,511
무수익 여신 비율	1.90%	1.20%	0.70%p
대손충당금 적립 비율 (A/B)	78.83%	87.85%	(9.02%p)
대손충당금 잔액 (A)	4,406	2,704	1,702
고정 이하 여신 (B)	5,589	3,078	2,511

주) 대손충당금잔액 = 총여신 기준 대손충당금

2) 지주회사 및 주요 계열사 현황

회사명	CY2023		
	고정 이하 여신비율	무수익 여신 비율	대손충당금 적립비율
메리츠금융지주	0.00%	0.00%	0.00%
메리츠화재	0.57%	0.57%	217.31%
메리츠증권	2.65%	2.65%	70.81%
메리츠캐피탈	4.42%	4.42%	42.69%
메리츠대체투자운용	0.00%	0.00%	0.00%

회사명	CY2022		
	고정 이하 여신비율	무수익 여신 비율	대손충당금 적립비율
메리츠금융지주	0.00%	0.00%	0.00%
메리츠화재	1.10%	1.10%	76.50%
메리츠증권	1.39%	1.39%	51.08%
메리츠캐피탈	1.15%	1.15%	135.97%
메리츠대체투자운용	0.00%	0.00%	0.00%

□ 지주회사의 신용평가등급

회사명	일자	평가대상	국내 평가		
			NICE	한국신용평가	한국기업평가
메리츠금융지주	2023.12.22	기업어음	A1		
	2023.12.22	전자단기사채	A1		
	2023.12.21	기업어음		A1	
	2023.12.21	전자단기사채		A1	
	2023.06.21	무보증회사채	AA0		
	2023.06.21	신종자본증권	A+		
	2023.06.21	기업어음	A1		
	2023.06.21	전자단기사채	A1		
	2023.06.12	무보증회사채		AA0	
	2023.06.12	신종자본증권		A+	
	2023.06.12	기업어음		A1	
	2023.06.12	전자단기사채		A1	
	2022.12.21	기업어음	A1		
	2022.12.19	기업어음		A1	
	2022.09.23	무보증회사채	AA0		
	2022.09.21	무보증회사채		AA0	
	2022.07.12	무보증회사채	AA0	AA0	
	2022.06.27	무보증회사채	AA0		
	2022.06.27	기업어음	A1		
	2022.06.27	신종자본증권	A+		
	2022.06.23	기업어음		A1	
	2022.06.23	무보증회사채		AA0	
	2022.06.23	신종자본증권		A+	
	2022.02.07	신종자본증권	A+	A+	
	2021.11.24	기업어음	A1	A1	
	2021.11.24	무보증회사채	AA0	AA0	
	2021.09.14	신종자본증권	A+		
	2021.09.10	신종자본증권		A+	
	2021.07.27	무보증회사채		AA0	
	2021.07.26	무보증회사채	AA0		
	2021.06.25	무보증회사채	AA0		
	2021.06.25	신종자본증권	A+		
	2021.06.25	기업어음	A1		
2021.05.07	기업어음		A1		
2021.04.12	무보증회사채	AA0	AA0		
2021.04.12	신종자본증권		A+		

□ 자회사의 신용평가등급

회사명	일자	평가대상	국내 평가			해외 평가
			NICE	한국신용평가	한국기업평가	A.M.Best ^(*)
메리츠화재	2023.12.02	재무상태				A ^(**)
	2023.07.31	보험금지급능력		AA+		
	2023.07.21	보험금지급능력	AA+			
	2023.06.23	후순위사채	AA0			
	2023.06.23	보험금지급능력	AA+			
	2023.06.14	후순위사채		AA0		
	2023.06.14	보험금지급능력		AA+		
	2022.12.02	재무상태				A ^(**)
	2022.10.21	보험금지급능력		AA+		
	2022.07.22	보험금지급능력	AA+			
	2022.04.27	보험금지급능력	AA+			
	2022.04.27	후순위사채	AA0			
	2022.04.26	후순위사채		AA0		
	2022.03.25	후순위사채		AA0		
	2022.03.25	보험금지급능력		AA+		
	2021.12.04	재무상태				A ^(**)
	2021.10.22	보험금지급능력		AA+		
	2021.07.23	보험금지급능력	AA+			
	2021.05.07	후순위사채		AA0		
	2021.05.07	보험금지급능력		AA+		
2021.03.22	보험금지급능력	AA+				
2021.03.22	후순위사채	AA0	AA0			

□ 자회사의 신용평가등급

회사명	일자	평가대상	국내 평가		
			NICE	한국신용평가	한국기업평가
메리츠증권	2023.12.12	선순위사채	AA-		
	2023.12.12	기업어음	A1		
	2023.12.12	전자단기사채	A1		
	2023.11.22	기업어음		A1	
	2023.11.22	전자단기사채		A1	
	2023.11.22	선순위사채		AA-	
	2023.11.21	선순위사채	AA-		
	2023.11.09	선순위사채	AA-		
	2023.11.08	선순위사채		AA-	
	2023.09.18	선순위사채		AA-	
	2023.09.18	선순위사채	AA-		
	2023.07.11	선순위사채	AA-		
	2023.07.10	선순위사채		AA-	
	2023.06.21	전자단기사채	A1		
	2023.06.21	기업어음	A1		
	2023.06.21	선순위사채	AA-		
	2023.06.21	후순위사채	A+		
	2023.06.08	선순위사채	AA-		
	2023.06.08	선순위사채		AA-	
	2023.05.11	선순위사채	AA-		
	2023.05.10	선순위사채		AA-	
	2023.04.28	전자단기사채		A1	
	2023.04.28	기업어음		A1	
	2023.04.19	선순위사채		AA-	
	2023.04.19	선순위사채	AA-		
	2023.04.14	기업신용		AA-	
	2023.04.12	선순위사채		AA-	
	2023.04.12	기업신용	AA-		
	2023.04.12	선순위사채	AA-		
	2023.03.21	선순위사채		AA-	

□ 자회사의 신용평가등급

회사명	일자	평가대상	국내 평가		
			NICE	한국신용평가	한국기업평가
메리츠증권	2023.01.17	선순위사채	AA-		
	2023.01.16	선순위사채		AA-	
	2022.12.23	선순위사채	AA-		
	2022.12.22	선순위사채		AA-	
	2022.12.15	전자단기사채	A1		
	2022.12.15	기업어음	A1		
	2022.12.15	선순위사채	A1		
	2022.12.14	선순위사채		AA-	
	2022.11.24	전자단기사채		A1	
	2022.11.24	기업어음		A1	
	2022.11.24	선순위사채	AA-	AA-	
	2022.06.22	선순위사채		AA-	
	2022.06.22	후순위사채		A+	
	2022.06.10	전자단기사채	A1		
	2022.06.10	기업어음	A1		
	2022.06.10	선순위사채	AA-		
	2022.06.10	후순위사채	A+		
	2022.04.15	기업신용		AA-	
	2022.04.15	전자단기사채		A1	
	2022.04.15	기업어음		A1	
	2022.04.12	기업신용	AA-		
	2022.02.17	선순위사채	AA-	AA-	
	2021.11.26	기업어음		A1	
	2021.11.26	전자단기사채		A1	
	2021.11.19	전자단기사채	A1		
	2021.11.19	기업어음	A1		
	2021.09.08	선순위사채	AA-		
	2021.09.07	선순위사채		AA-	
	2021.06.08	선순위사채	AA-	AA-	
	2021.05.24	선순위사채		AA-	

□ 자회사의 신용평가등급

회사명	일자	평가대상	국내 평가		
			NICE	한국신용평가	한국기업평가
메리츠증권	2021.05.24	후순위사채		A+	
	2021.05.21	전자단기사채	A1		
	2021.05.21	기업어음	A1		
	2021.05.21	선순위사채	AA-		
	2021.05.21	후순위사채	A+		
	2021.04.16	전자단기사채		A1	
	2021.04.16	기업어음		A1	
	2021.04.16	기업신용		AA-	
	2021.04.12	기업신용	AA-		
	2021.03.04	선순위사채	AA-	AA-	

[리스크관리]

1. 개요	58
2. 신용리스크 관리	62
3. 시장리스크 관리	63
4. 운영리스크 관리	64
5. 유동성리스크 관리	65

메리츠금융그룹은 보험지주의 특수성을 고려하여 그룹의 리스크철학과 리스크관리원칙을 설정하여, 각 사업분야별로 발생할 수 있는 다양한 리스크를 관리합니다. 주요 대상은 신용, 금리, 시장, 유동성, 보험 및 운영 리스크입니다. 이러한 리스크는 지주회사에서 정한 리스크철학을 바탕으로 한 리스크관리 기본방침에 따라 인식, 측정, 통제 및 보고됩니다.

□ 그룹의 리스크철학

그룹의 리스크철학은 보편적인 리스크관리철학 및 메리츠금융그룹 리스크관리의 특성인 능동적이고 적극적인 리스크관리를 통하여 손실을 최소화하고자 하는 의지를 반영하여 **“사전에 정한 위험한도 내에서 리스크, 수익, 자본의 균형을 고려한 선제적 리스크관리를 통해 그룹의 영속성과 안정성을 유지한다”**로 규정합니다.

□ 그룹의 리스크관리원칙

메리츠금융그룹은 리스크관리업무에 대한 전 임직원의 책임 및 주인의식을 강화하고 선제적 리스크관리를 실행원칙으로 세우기 위해 그룹의 리스크관리원칙을 아래와 같이 규정하고 준수하고 있습니다.

1. 리스크관리에 대한 주인의식을 가지고 단기업적 위주의 사업추진을 지양하며 장기적인 기업가치 증대를 지향한다
2. 리스크관리 과정은 각 업무영역간 소통 및 투명성을 전제로 이루어져야 한다
3. 리스크의 집중과 확대 가능성을 사전에 대비하고, 그룹 내 전이를 방지한다
4. 리스크 관련 의사결정체계는 경영진이 리스크를 충분히 감안할 수 있도록 운영되어야 한다
5. 리스크관리조직은 영업부문과 독립적으로 구성되고 운영되어야 한다
6. 성과관리체계는 비즈니스 의사결정시 리스크가 명확히 고려되도록 운영한다

□ 조 직

그룹의 리스크관리에 대한 기본정책 및 전략은 지주회사 이사회내의 그룹리스크관리위원회에서 수립됩니다. 지주회사의 그룹리스크관리 최고책임자(GCRO)는 그룹리스크관리위원회를 보좌하고 각 자회사의 리스크관리 담당임원을 구성원으로 하는 그룹리스크협의회를 통하여 그룹 및 각 자회사의 리스크정책 및 전략을 협의합니다. 각 계열사는 각 사별 리스크 관련 위원회 및 리스크관리 전담조직을 통하여 그룹의 리스크 정책 및 전략을 이행하고, 자회사의 세부 리스크 정책 및 전략을 수립하여 시행합니다. 지주회사의 리스크관리팀은 지주회사의 리스크관리 담당 임원을 보좌하여 일상적인 리스크관리 및 감독업무를 수행합니다.

메리츠금융그룹은 그룹의 리스크를 적정 수준으로 관리하기 위하여 계층적인 한도관리체계를 운영하고 있습니다. 그룹리스크관리위원회는 그룹 및 자회사 별로 부담 가능한 리스크 한도를 설정하고, 각 계열사는 업종의 특수성에 입각하여 리스크 유형별, 부서별 세부 리스크 한도를 설정하여 관리합니다.

<메리츠금융그룹 리스크관리 개요도>

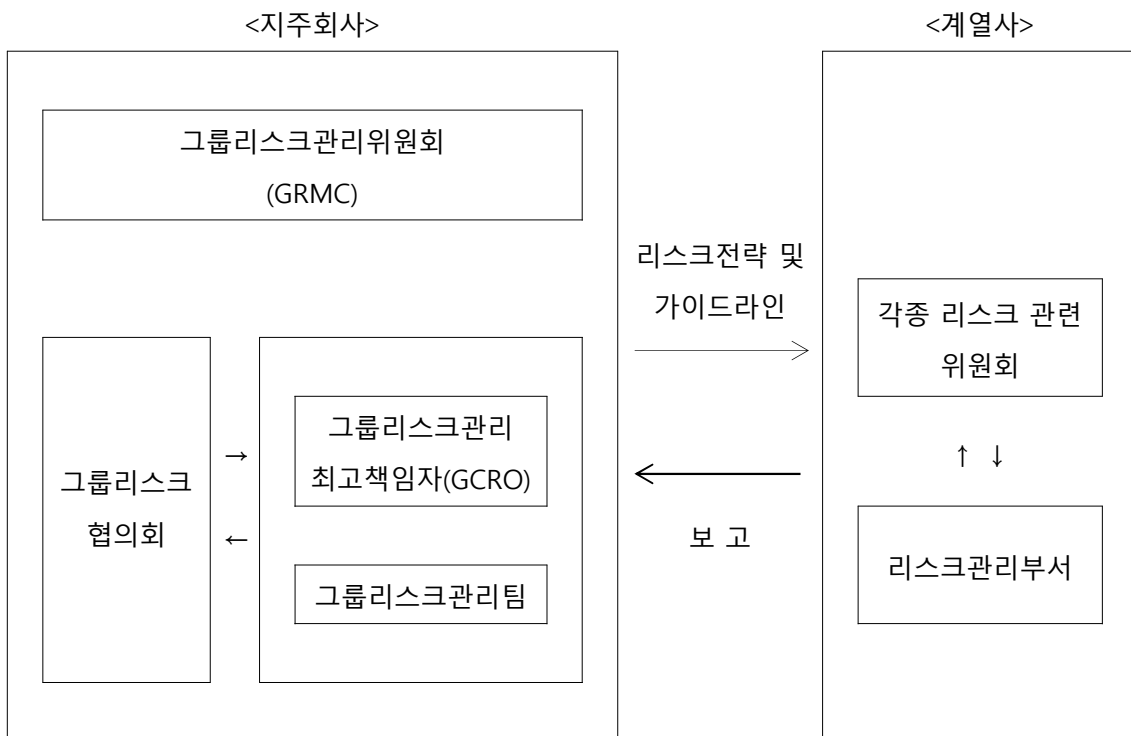

(1) 그룹리스크관리위원회(Group Risk Management Committee, GRMC)

그룹리스크관리위원회는 지주회사 및 각 자회사의 리스크관리 체제를 구축하고 그룹리스크 정책 및 한도수립, 승인 등 그룹리스크 관련 사항을 종합적으로 관리합니다.

위원회는 사외이사 3인을 포함한 4명으로 구성되며, 위원장은 사외이사가 맡습니다.

위원회의 결의사항은 다음과 같습니다.

1. 그룹의 경영전략에 부합되는 리스크관리 기본방침의 수립
2. 그룹 전체 및 개별 자회사 등이 부담 가능한 리스크 수준의 결정
3. 그룹 전체 및 개별 자회사 등의 적정투자한도 또는 손실허용한도의 승인
4. 그룹 전체 및 개별 자회사 등에 대한 자본배분에 관한 사항
5. 「그룹리스크관리규정」 및 「그룹리스크관리규정시행세칙」의 제·개정
6. 그룹리스크협의회 설치 및 관련 규정의 제개정
7. 지주 리스크관리조직의 구조 및 업무분장에 관한 사항
8. 지주 리스크관리정보시스템의 운영에 관한 사항
9. 그룹 및 자회사 위험자본 한도초과의 승인에 관한 사항
10. 자산건전성 분류 기준·대손충당금 등 적립기준에 관한 사항
11. 그 밖에 이사회 또는 위원회가 필요하다고 인정하는 사항

(2) 그룹리스크협의회

그룹리스크협의회는 그룹의 리스크정책 및 전략을 일관되게 유지하기 위하여 그룹의 제반 리스크 관련 세부사항을 결의 및 협의합니다. 구성원은 지주회사 리스크관리 담당임원, 자회사의 리스크관리 담당임원으로 구성되며, 지주회사 리스크관리 담당임원이 위원장이 됩니다.

그룹리스크협의회의 결의사항은 다음과 같습니다.

1. Concentration Risk 한도 설정
2. 그룹 대규모 투자 세부기준 설정 및 변경
3. 그룹 부동산 스트레스테스트 시나리오 설정 및 변경
4. 해외투자 국가별 한도 설정 및 세부운영기준
5. 부동산 PF NTE(Net Total Exposure) 한도 세부기준
6. 그룹 유동성위기 시나리오 설정 및 변경
7. 그 외 위원회에서 위임한 사항
8. 기타 협의회가 필요하다고 인정하는 사항

그룹리스크협의회에서 협의·조정할 수 있는 사항은 다음과 같습니다.

1. 위원회 상정 안건에 관한 사항
2. 리스크 측정 및 운영에 관한 사항
 - ① 리스크관리 시스템의 도입 및 변경에 관한 사항
 - ② 리스크 측정모델 및 관리기준의 중대한 변경에 관한 사항
3. 위험자본금의 배분, 관리에 관한 사항
 - ① 리스크 성향(Appetite)의 설정 및 반영에 관한 사항
 - ② 그룹 위험자본 배분 계획의 수립 및 재조정에 대한 사항
 - ③ 재무계획에 따라 도출된 위험량에 관한 사항
4. 한도의 설정, 관리에 관한 사항
 - ① 그룹 총한도, 자회사별 한도 및 업종별 한도 등의 설정 및 재조정에 관한 사항
 - ② 그룹 총한도, 자회사별 한도 및 업종별 한도 등의 초과 상황의 처리에 관한 사항
5. 그룹 리스크관리 정책의 수립 및 실행에 관한 사항
 - ① 동일기준 대손충당금 설정에 관한 사항
 - ② 주요 차주의 Rating 적정성 Review 또는 조정에 관한 사항
 - ③ Credit Monitoring 등 개별 리스크 종류별로 그룹차원의 관리가 필요한 기준의 설정 및 실행에 관한 사항
6. 기타
 - ① 자회사 리스크관리위원회 의결사항 중 중요 사안 및 실행 결과
 - ② 그룹차원의 신상품 도입에 관한 사항
 - ③ 그룹 차원의 관리가 필요한 자회사 리스크 수반 행위
 - ④ 위원의 협의요청 사항 및 위원장이 필요하다고 인정하는 사항

신용리스크는 고객이 계약상의 지불의무를 이행하지 못할 경우 발생하는 리스크로서 메리츠금융 그룹이 관리하는 가장 중요한 리스크 중 하나입니다. 메리츠화재, 메리츠증권, 메리츠캐피탈에서 신용리스크가 중요하게 관리되고 있으며, 각 사의 리스크관리위원회에서 중요한 여신정책 및 한도 관리 사항을 담당하고 있고, 각 사는 투융자심의위원회, 심사위원회, 여신심의위원회 등에서 여신 심사를 수행하고 있습니다.

그룹의 중요 리스크 의사결정 대상이 되는 사안에 대해서는 지주사의 리스크관리팀에서 리스크 검토 및 관리작업을 병행합니다.

특히 각 사의 특성에 맞추어 신용리스크 측정시 RBC 및 NCR과 같은 규제 자본 산출을 수행하고 내부의 자체 모형으로도 리스크를 측정 및 관리하고 있으며, 보수적인 관점으로 총당금 관리를 수행하고 있습니다.

시장리스크는 시장가격(금리, 주가, 환율 및 상품가격)의 변동으로 발생 하는 리스크를 말합니다. 메리츠금융그룹은 시장가격 변동으로 발생하는 리스크(금리, 주가, 환율 등)를 측정 관리하고 있습니다.

시장리스크 관리의 기본적인 원칙은 시장리스크로 인한 최대 손실가능액을 일정 수준 이내로 유지하도록 관리하는 것으로, 메리츠금융그룹은 시장리스크 측정방법으로 VaR(Value at Risk)를 사용하여 시장의 변동에 따라 발생할 수 있는 잠재적인 손실액을 통계적으로 측정하고 허용한도는 매년말 조정하여 리스크관리위원회의 승인을 득해 시행하고 있습니다.

또한 각 자회사는 통계적 방법에 의한 리스크 측정을 보완하고 경제 환경의 급격한 변화로부터 발생할 수 있는 손실을 관리하기 위하여 스트레스 테스트(Stress Test)를 실시하고 있습니다.

운영리스크는 부적절하거나 잘못된 내부의 절차, 인력 및 시스템 또는 외부의 사건으로 인하여 발생할 수 있는 경제적 손실을 의미합니다. 메리츠금융그룹은 각 계열사별로 법규 및 지침 등에 의거 규정화된 내부통제점검사항에 대해 실질적으로 모니터링을 실시하고 있습니다.

주요 계열사 특성에 따라 RCSA(Risk Control & Self Assessment, 리스크통제자가평가), BCP(Business Continuity Plan)등을 사전, 사후 점검 및 관리를 수행하는 방식과 심사 및 Compliance 관리를 위주로 수행하는 방식을 병행하고 있습니다.

메리츠금융그룹은 내부신고제도인 부정부패 신고센터를 운영하여 그룹 전반적인 운영리스크 모니터링을 강화하고 있고, 계열사 경영진단을 강화하여 조기에 취약점을 점검하여 사전적인 운영리스크 관리방안을 시행하고 있습니다.

유동성리스크는 자산, 부채간 자금 기일의 불일치 또는 급격한 자금유출 등으로 인한 자금부족으로 예상하지 못한 손실(비정상적인 자산의 처분, 고금리 조달 등)이 발생하거나 지급불능 상태가 되는 리스크를 말합니다.

각 자회사는 이러한 유동성리스크를 관리하기 위하여, 해당 감독기관에서 요구하는 유동성 관련 지도비율(유동성비율 등)을 성실히 준수하고 있으며, 시장환경의 급변이나, 통화정책 변경 등으로 인한 예상치 못한 자금부족 상태에 대비하기 위하여 정기적으로 유동성 스트레스 테스트(Stress Test)를 실시하고 비상시 관리대책(Contingency Plan)을 수립하여 운영하고 있습니다.

또한 각 자회사는 조달자금과 운용자금의 만기를 동시에 관리하는 시스템을 구축하여 각종 자금의 일별, 월별 만기도래 상황을 수시로 파악하고 필요시 대응책을 강구하고 있으며, 유동성리스크 발생가능성을 경감시키기 위하여 조달 만기를 다양화하고, 안정적인 조달기반을 구축하기 위하여 지속적으로 노력하고 있습니다.

[기타 경영현황]

1. 내부거래	67
2. 내부통제	70
3. 기관 및 임원 조치 등	73
4. 수시공시 내용	74
5. 임직원 대출 내역	75
6. 기부금	76
7. 주식매수선택권	77
8. 전환계획	77

□ 내부거래에 관한 정책 등

회사는 그룹사간 내부거래를 함에 있어서 독점규제 및 공정거래에 관한 법률, 금융지주회사법, 기타 관련 법령 및 규정을 준수하고, 주기적인 내부거래 모니터링을 실시함으로써 부당한 내부거래의 발생을 방지하고 있습니다.

또한 자회사 등의 행위를 아래와 같이 제한하고 있습니다.

- 당해 금융지주회사에 대한 신용공여 금지
- 자회사 등 상호간 신용공여 시 적정 담보 확인
- 지주회사와 자회사간이나 자회사 상호간 불량자산의 거래 제한
- 금융지주회사 주식 및 다른 자회사 등의 주식소유 원칙적으로 제한 등
(법상 일부 허용되는 경우 및 당해 자회사의 손자회사의 주식보유는 제외)

□ 내부거래 내용

가. 금융지주회사와 자회사등 간 거래

(1) 금융지주회사의 자회사 등에 대한 신용공여금액 (단위 : 억원)

회사명	CY2023			CY2022			증감		
	대출 채권	유가 증권 (기타)	지급 보증	대출 채권	유가 증권 (기타)	지급 보증	대출 채권	유가 증권 (기타)	지급 보증
메리츠화재	-	1,000	-	-	1,000	-	-	-	-
메리츠증권	-	2,500	-	-	2,500	-	-	-	-
메리츠캐피탈	-		5,100	-	-	8,000	-	-	(2,900)
계	-	3,500	5,100	-	3,500	8,000	-	-	(2,900)

(2) 기타 거래내역 (단위 : 억원)

거래구분	거래내용	매도자 (채권)	매수자 (채무자)	거래금액
수익비용	배당금수익	메리츠금융지주	메리츠증권	3,243
수익비용	상표권사용료	메리츠금융지주	메리츠증권	286
수익비용	상표권사용료	메리츠금융지주	메리츠화재	255
수익비용	배당금수익	메리츠금융지주	메리츠증권	127
채권채무	현금성자산_CMA	메리츠금융지주	메리츠증권	114
채권채무	미수금_주식보상비용 분담금	메리츠금융지주	메리츠캐피탈	68
수익비용	배당금수익	메리츠금융지주	메리츠화재	53
수익비용	배당금수익	메리츠금융지주	메리츠자산운용	30
채권채무	미수수익	메리츠금융지주	메리츠증권	22
수익비용	상표권사용료	메리츠금융지주	메리츠캐피탈	19
채권채무	사용권자산	메리츠금융지주	메리츠화재	18
채권채무	미수수익	메리츠금융지주	메리츠화재	14

주) 업무보고서 AL080(기타내부거래)의 내역을 기재함

나. 자회사등 간 거래

(단위 : 억원)

거래구분	거래내용	매도자 (채권)	매수자 (채무자)	거래금액
신용공여	기타포괄손익-공정가치측정금융자산	메리츠화재	메리츠증권	3,500
채권채무	기타포괄손익-공정가치측정금융자산	메리츠화재	메리츠캐피탈	2,000
매매거래	대출채권	메리츠증권	메리츠화재	1,500
채권채무	기타포괄손익-공정가치측정금융자산	메리츠화재	메리츠증권	1,000
매매거래	대출채권	메리츠증권	메리츠캐피탈	560
신용공여	기타포괄손익-공정가치측정금융자산	메리츠화재	메리츠캐피탈	500
매매거래	사모사채	메리츠증권	메리츠화재	300
수익비용	배당금수익	메리츠화재	메리츠증권	174
수익비용	이자수익	메리츠화재	메리츠캐피탈	136
수익비용	수수료비용	메리츠증권	메리츠화재	117
수익비용	이자수익	메리츠화재	메리츠증권	111
채권채무	선수수익	메리츠화재	메리츠증권	97
수익비용	배당금수익	메리츠화재	메리츠캐피탈	24
채권채무	미수수익	메리츠화재	메리츠캐피탈	17
채권채무	미수수익	메리츠화재	메리츠증권	16
수익비용	영업외수익	메리츠화재	메리츠증권	12

주1) 업무보고서 AL080(기타내부거래)의 내역을 기재함
 주2) 신용공여에 관한 사항은 업무보고서 AL074의 당기말 잔액을 기재함

다. 주요 출자자와의 거래

- 해당사항 없음

□ 준법감시인의 의의 및 직무

당사는 금융회사의 지배구조에 관한 법률(이하 '지배구조법'이라 한다) 제25조에 의거 법령을 준수하고 경영을 건전하게 하며 주주 및 금융소비자·투자자 등을 보호하기 위하여 임직원이 직무를 수행할 때 준수하여야 할 기준 및 절차인 내부통제기준을 정하고 있으며, 내부통제기준의 준수 여부를 점검하여 내부통제기준을 위반하는 경우 이를 조사하는 등 내부통제 관련 업무를 총괄하는 준법감시인을 두고 있습니다.

준법감시인은 지배구조법이 정하는 자격요건을 충족하는 자 중에서 내부통제업무 수행에 적합한 자를 이사회 결의를 거쳐 임명하고 있으며, 준법감시인이 직무를 공정하게 수행할 수 있도록 업무의 독립성을 보장하고 있습니다.

준법감시인의 주요 직무로는 임직원의 내부통제기준 준수여부 점검 및 조사, 내부통제체제 운영 실태의 점검, 미비사항에 대한 개선 요구, 내부통제 관련 이사회 및 경영진에 대한 보고와 지원 및 자문, 준법감시프로그램의 입안 및 관리, 임직원 행동강령의 제·개정 및 세부지침 마련, 주요 일상 업무에 대한 법규준수 측면의 사전검토 등입니다.

□ 감사위원회의 기능과 역할

회사는 내부통제와 관련하여 금융회사의 지배구조에 관한 법률 등에 의거, 이사회 내에 감사위원회를 두고 있음

- 감사위원회는 주주총회에서 선임된 총 3명(전원 사외이사)의 감사위원으로 구성되어 있으며, 관계법령이 정한 바에 따라 회계 재무전문가를 포함하고 있는 등 관련 요건을 충족하고 있음
- 감사위원회는 경영진이 합리적 경영 판단을 할 수 있도록 경영진의 업무처리에 대해 적법성 감독 뿐 아니라 적정성 감독을 수행하며, 회사의 전반적인 내부통제시스템의 적정성을 점검하고 경영성과를 평가·개선하기 위하여 회사의 회계와 업무를 감사함
- 감사위원회는 이사회 및 집행기관으로부터 업무상 독립성을 보장받고 있으며, 회사의 비용으로 외부 전문가의 조력을 받을 수 있고, 감사위원회의 결의에 대하여 이사회는 재결의 할 수 없음
- 감사위원회는 관계법령, 감독규정 및 내부규정의 준수여부를 점검·감사 등을 통해 확인하고, 위반 사례에 대해서는 규정 등에 근거하여 조치를 취하고 있음
- 감사위원회는 감사업무의 효율적 수행을 위하여 감사계획, 실시, 결과보고 등 내부 감사업무 수행에 관한 전반적인 사항과 일상감사에 관한 사항 등을 내부감사부서에 위임하고 있음

□ 내부감사부서의 감사방침

내부감사부서는 감사위원회규정 등 내부규정 및 감사위원회가 승인한 연간 감사계획에 근거하여, 회사 및 자회사 등에 대한 감사업무를 수행하고 있음.

- 일상감사 : 회사의 일상업무에 대한 결재 과정에서 사전 또는 사후적으로 검토하는 감사
- 정기감사 : 회사 및 자회사 등의 업무전반 및 재산상황에 대해 정기적으로 실시하는 감사
- 특별감사 : 회사 및 자회사 등의 사고 발생 또는 취약부문에 대하여 감사위원회가 특별히 필요하다고 인정하거나 대표이사가 요청하는 경우 실시하는 감사

□ 감사빈도

- 2023년도 감사 실시현황
: 감사/점검 총 13회, 일상감사 205건 실시

□ 기관 조치내용 및 사유

금융지주회사가 「금융기관 검사 및 제재에 관한 규정」 제38조 및 「동 시행세칙」 제62조에 의하여 주주총회 앞 부의한 내용 또는 주주총회에 제출한 감사보고서에 기재된 기관 조치사항은 없으며, 자회사가 주주총회 앞 부의 또는 감사보고서에 기재한 사항은 다음과 같습니다.

조치일	조치기관	대상기관	조치사유	조치내용
2023.03.20	금융감독원	메리츠증권	<ul style="list-style-type: none"> - 단독펀드 해지 회피 목적의 집합투자증권 판매 금지 위반 - 신용공여 제한 위반 - 사모펀드 등 금융투자상품 불완전판매 - 신탁재산 집합주문 처리절차 위반 	기관경고

□ 임원 조치내용 및 사유

금융지주회사 및 자회사가 「금융기관 검사 및 제재에 관한 규정」 제38조 및 「동 시행세칙」 제62조에 의하여 주주총회 앞 부의한 내용 또는 주주총회에 제출한 감사보고서에 기재된 임원 조치사항은 없습니다.

□ 수시 공시내용

- 해당사항 없음

□ 지주회사 및 자회사 임직원 대출 현황

(단위: 억원)

구분	회사명	CY2023		
		임원	직원	계
지주	메리츠금융지주	-	-	-
자회사	메리츠화재	-	0.11	0.11
자회사	메리츠증권	7	24.26	31.26
자회사	메리츠대체투자운용	-	0.95	0.95
손자회사	메리츠캐피탈	-	7.6	7.6

□ 특수관계인에 대한 기부금 현황

- 해당사항 없음

□ 기타 외부에 대한 기부금

(단위: 억원)

회사명	기부대상	기부방식 (현금 또는 현물)	금 액	비 고 (건수)
메리츠화재	사회복지법인 어린이재단	현금	2.0	1
	한국심장재단	현금	2.0	2
	(재)한국백혈병어린이재단	현금	2.0	2
	한국소아암재단	현금	2.0	2
	해피빈	현금	2.0	2
	(사)전국재해구호협회	현금	1.9	1
	사랑의 열매	현금	1.0	1
	1억 미만 합계	현금	13.5	49
소 계			26.4	60
메리츠증권	2024강원동계청소년 올림픽 대회 후원	현금	1.0	1
	1억 미만 합계	현금	0.02	1
소 계			1.02	2
메리츠대체투자운용	1억 미만 합계	현금	0.02	1
소 계			0.02	1
메리츠캐피탈	1억 미만 합계	현금	0.09	2
소 계			0.09	2
합 계			27.53	65

주식매수선택권, 전환계획

□ 주식매수선택권의 부여 현황

(1) 메리츠금융지주

(단위 : 천주, 원)

부여 받은자	관계	부여일	부여방법	주식 종류	변동수량 ^{주1)}			미행사 수량	행사기간	행사 가격 ^{주1)}
					부여	행사	취소			
김용범	등기 임원	2015.03.20	신주교부, 자기주식교부, 차액보상	보통주	1,232	-	174	1,058	2020.01.01 ~ 2024.12.31	11,160
권태길	계열 회사임원	2015.03.20	차액보상 (현금)	보통주	1,232	1,000	90	142	2020.01.01 ~ 2024.12.31	11,160

주1) 당기 중 자기주식소각 등에 따라 행사가격과 수량이 변경되었습니다.

(2) 메리츠증권

(단위 : 천주, 원)

부여 받은자	관계	부여일	부여방법	주식 종류	변동수량 ^{주1)}			미행사 수량	행사기간	행사 가격 ^{주1)}
					부여	행사	취소			
최희문 ^{주2)}	계열 회사임원	2015.03.20	차액보상 (현금)	보통주	2,900	-	67	2,833	2020.01.01 ~ 2024.12.31	4,400
김기형 ^{주2)}	미등기 임원	2018.03.16	차액보상 (현금)	보통주	2,000	-	385	1,615	2023.01.01 ~ 2027.12.31	5,010

주1) 당기 중 자기주식소각 등에 따라 행사가격과 수량이 변경되었습니다.

주2) 메리츠금융지주의 완전 자회사로 편입됨에 따라 메리츠증권(주)의 주식이 상장 폐지되어, 기초주식을 변경하고 주식매수선택권의 행사방법을 차액보상으로 일원화하는 것으로 계약 변경(차액보상금액 = [행사시점의 (주)메리츠금융지주 주식의 시가 - (행사가격/교환비율)] X 행사수량 X 교환비율(1 : 0.1607327))

□ 전환계획

- 해당사항 없음

[재무제표]

1. 감사보고서	79
2. 재무상태표	82
3. 포괄손익계산서	83
4. 자본변동표	84
5. 현금흐름표	85
6. 주식(요약)	86
7. 연결재무제표 감사보고서	103
8. 연결재무상태표	107
9. 연결손익계산서	108
10. 연결자본변동표	109
11. 연결현금흐름표	111
12. 연결재무제표 주식(요약)	112

주식회사 메리츠금융지주 주주 및 이사회 귀중

2024년 3월 11일

감사의견

우리는 별첨된 주식회사 메리츠금융지주(이하 "회사")의 재무제표를 감사하였습니다. 해당 재무제표는 2023년 12월 31일 현재의 재무상태표, 동일로 종료되는 보고기간의 포괄손익계산서, 자본변동표, 현금흐름표 그리고 중요한 회계정책 정보를 포함한 재무제표의 주석으로 구성되어 있습니다.

우리의 의견으로는 별첨된 회사의 재무제표는 회사의 2023년 12월 31일 현재의 재무상태와 동일로 종료되는 보고기간의 재무성과 및 현금흐름을 한국채택국제회계기준에 따라, 중요성의 관점에서 공정하게 표시하고 있습니다.

우리는 또한 회계감사기준에 따라, 「내부회계관리제도 설계 및 운영 개념체계」에 근거한 회사의 2023년 12월 31일 현재의 내부회계관리제도를 감사하였으며 2024년 3월 11일자 감사보고서에서 적정의견을 표명하였습니다.

감사의견근거

우리는 대한민국의 회계감사기준에 따라 감사를 수행하였습니다. 이 기준에 따른 우리의 책임은 이 감사보고서의 재무제표감사에 대한 감사인의 책임 단락에 기술되어 있습니다. 우리는 재무제표감사와 관련된 대한민국의 윤리적 요구사항에 따라 회사로부터 독립적이며, 그러한 요구사항에 따른 기타 윤리적 책임들을 이행하였습니다. 우리가 입수한 감사증거가 감사의견을 위한 근거로서 충분하고 적합하다고 우리는 믿습니다.

핵심감사사항

우리는 감사보고서에 보고해야 할 핵심감사사항이 없다고 결정하였습니다.

재무제표에 대한 경영진과 지배기구의 책임

경영진은 한국채택국제회계기준에 따라 이 재무제표를 작성하고 공정하게 표시할 책임이 있으며, 부정이나 오류로 인한 중요한 왜곡표시가 없는 재무제표를 작성하는데 필요하다고 결정한 내부통제에 대해서도 책임이 있습니다.

경영진은 재무제표를 작성할 때, 회사의 계속기업으로서의 존속능력을 평가하고 해당되는 경우, 계속기업 관련 사항을 공시할 책임이 있습니다. 그리고 경영진이 기업을 청산하거나 영업을 중단할 의도가 없는 한, 회계의 계속기업전제의 사용에 대해서도 책임이 있습니다.

지배기구는 회사의 재무보고절차의 감시에 대한 책임이 있습니다.

재무제표감사에 대한 감사인의 책임

우리의 목적은 회사의 재무제표에 전체적으로 부정이나 오류로 인한 중요한 왜곡표시가 없는지에 대하여 합리적인 확신을 얻어 우리의 의견이 포함된 감사보고서를 발행하는데 있습니다. 합리적인 확신은 높은 수준의 확신을 의미하나, 감사기준에 따라수행된 감사가 항상 중요한 왜곡표시를 발견한다는 것을 보장하지는 않습니다. 왜곡표시는 부정이나 오류로부터 발생할 수 있으며, 왜곡표시가 재무제표를 근거로 하는 이용자의 경제적 의사결정에 개별적으로 또는 집합적으로 영향을 미칠 것이 합리적으로 예상되면, 그 왜곡표시는 중요하다고 간주됩니다.

감사기준에 따른 감사의 일부로서 우리는 감사의 전 과정에 걸쳐 전문가적 판단을 수행하고 전문가적 의구심을 유지하고 있습니다. 또한, 우리는:

- 부정이나 오류로 인한 재무제표의 중요왜곡표시위험을 식별하고 평가하며 그러한위험에 대응하는 감사절차를 설계하고 수행합니다. 그리고 감사의견의 근거로서 충분하고 적합한 감사증거를 입수합니다. 부정은 공모, 위조, 의도적인 누락, 허위진술 또는 내부통제 무력화가 개입될 수 있기 때문에 부정으로 인한 중요한 왜곡표시를 발견하지 못할 위험은 오류로 인한 위험보다 큽니다.
- 상황에 적합한 감사절차를 설계하기 위하여 감사와 관련된 내부통제를 이해합니다.
- 재무제표를 작성하기 위하여 경영진이 적용한 회계정책의 적합성과 경영진이 도출한 회계추정치와 관련 공시의 합리성에 대하여 평가합니다.
- 경영진이 사용한 회계의 계속기업전제의 적절성과, 입수한 감사증거를 근거로 계속기업으로서의 존속능력에 대하여 유의적 의문을 초래할 수 있는 사건이나, 상황과 관련된 중요한 불확실성이 존재하는지 여부에 대하여 결론을 내립니다. 중요한 불확실성이 존재한다고 결론을 내리는 경우, 우리는 재무제표의 관련 공시에 대하여 감사보고서에 주의를 환기시키고, 이들 공시가 부적절한 경우 의견을 변형시킬 것을 요구받고 있습니다. 우리의 결론은 감사보고서일까지 입수된 감사증거에 기초하나, 미래의 사건이나 상황이 회사의 계속기업으로서 존속을 중단시킬 수 있습니다.
- 공시를 포함한 재무제표의 전반적인 표시와 구조 및 내용을 평가하고, 재무제표의기초가 되는 거래와 사건을 재무제표가 공정한 방식으로 표시하고 있는지 여부를 평가합니다.

우리는 여러 가지 사항들 중에서 계획된 감사범위와 시기 그리고 감사 중 식별된 유의적 내부통제 미비점 등 유의적인 감사의 발견사항에 대하여 지배기구와 커뮤니케이션합니다.

또한, 우리는 독립성 관련 윤리적 요구사항들을 준수하고, 우리의 독립성 문제와 관련된다고 판단되는 모든 관계와 기타사항들 및 해당되는 경우 관련 제도적 안전장치를 지배기구와 커뮤니케이션한다는 진술을 지배기구에게 제공합니다.

독립된 감사인의 감사보고서(별도)

일반현황 경영실적 재무상황 경영지표 리스크관리 기타경영현황 **재무제표** 기타

우리는 지배기구와 커뮤니케이션한 사항들 중에서 당기 재무제표감사에서 가장 유의적인 사항들을 핵심감사사항으로 결정합니다. 법규에서 해당 사항에 대하여 공개적인 공시를 배제하거나, 극히 드문 상황으로 우리가 감사보고서에 해당 사항을 기술함으로 인한 부정적 결과가 해당 커뮤니케이션에 따른 공익적 효익을 초과할 것으로 합리적으로 예상되어 해당 사항을 감사보고서에 커뮤니케이션해서는 안 된다고 결론을 내리는 경우가 아닌 한, 우리는 감사보고서에 이러한 사항들을 기술합니다.

기타사항

비교표시된 2022년 12월 31일로 종료되는 보고기간의 재무제표는 삼정회계법인이 감사하였으며, 이 감사인의 2023년 3월 9일자 감사보고서에는 적정의견이 표명되었습니다. 이 감사보고서의 근거가 된 감사를 실시한 업무수행이사는 오관철입니다.

대표이사 **朴 容 根**
박 용 근 

이 감사보고서는 감사보고서일(2024년 3월 11일) 현재로 유효한 것입니다. 따라서 감사보고서일 이후 이 보고서를 열람하는 시점 사이에 첨부된 회사의 재무제표에 중요한 영향을 미칠 수 있는 사건이나 상황이 발생할 수도 있으며, 이로 인하여 이 감사보고서가 수정될 수도 있습니다.

제14(당기) 2023년 12월 31일 현재
제13(전기) 2022년 12월 31일 현재

(단위 : 백만원)

과 목	CY2023	CY2022
자 산		
I. 현금및예치금	132,682	196,395
II. 당기손익-공정가치측정금융자산	-	349,454
III. 기타포괄손익-공정가치측정금융자산	321,372	305,608
IV. 상각후원가측정대출채권및수취채권	14,869	6,678
V. 유형자산	2,935	1,901
VI. 무형자산	9,937	9,081
VII. 종속기업투자	4,325,431	1,789,377
VIII. 이연법인세자산	9,162	11,788
IX. 기타자산	3,449	1,029
X. 매각예정자산	-	12,205
자산총계	4,819,837	2,683,516
부 채		
I. 차입부채	1,238,809	1,027,472
II. 당기법인세부채	3,085	8,289
III. 충당부채	269	190
IV. 기타부채	43,123	31,476
부채총계	1,285,286	1,067,427
자 본		
I. 자본금	113,094	71,443
II. 신종자본증권	593,118	593,109
III. 자본잉여금	125,232	58,374
IV. 자본조정	(528,708)	(156,496)
V. 기타포괄손익누계액	(22,458)	(34,108)
VI. 이익잉여금	3,254,273	1,083,767
자본총계	3,534,551	1,616,089
부채와 자본총계	4,819,837	2,683,516

제14(당)기 2023년 01월 01일부터 2023년 12월 31일까지
제13(전)기 2022년 01월 01일부터 2022년 12월 31일까지

(단위 : 백만원)

과 목	CY2023		CY2022	
I. 영업수익		416,172		157,124
1. 배당금수익	345,328		88,725	
2. 이자수익	9,895		4,354	
3. 수수료수익	56,130		54,537	
4. 금융상품투자수익	4,573		6,140	
5. 기타영업수익	246		3,368	
II. 영업비용		80,436		36,455
1. 이자비용	53,029		23,326	
2. 수수료비용	3,635		1,240	
3. 판매비와 관리비	23,772		11,686	
4. 기타영업비용	-		203	
III. 영업이익		335,736		120,669
IV. 영업외손익		25,764		(164)
V. 법인세비용차감전순이익		361,500		120,505
VI. 법인세비용		1,680		12,434
VII. 당기순이익		359,820		108,071
VIII. 기타포괄손익		11,651		(34,040)
IX. 총포괄이익		371,471		74,031
X. 주당이익				
1. 기본주당이익 (원)		1,822		671
2. 희석주당이익 (원)		1,814		667

자본변동표

제14(당기) 2023년 01월 01일부터 2023년 12월 31일까지
제13(전기) 2022년 01월 01일부터 2022년 12월 31일까지

(단위 : 백만원)

과목	자본금	신종자본 증권	자본잉여금	자본조정	기타포괄 손익누계액	이익잉여금	총계
2022년 1월 1일(전기초)	71,443	417,844	658,187	(123,333)	(68)	577,406	1,601,479
당기순이익	-	-	-	-	-	108,069	108,069
기타포괄손익-공정가치측정금융 자산평가손익	-	-	-	-	(34,239)	-	(34,239)
확정급여제도의 재측정요소	-	-	-	-	199	-	199
총포괄이익	-	-	-	-	(34,040)	108,069	74,029
주식매수선택권	-	-	187	(187)	-	-	-
자기주식취득	-	-	-	(182,890)	-	-	(182,890)
자기주식소각	-	-	-	149,841	-	(149,841)	-
연차배당	-	-	-	-	-	(26,406)	(26,406)
신종자본증권 발행	-	175,265	-	-	-	-	175,265
신종자본증권 배당	-	-	-	-	-	(25,461)	(25,461)
주식발행초과금 이익잉여금 이입	-	-	(600,000)	-	-	600,000	-
기타	-	-	-	74	-	-	74
2022년 12월 31일(전기말)	71,443	593,109	58,374	(156,495)	(34,108)	1,083,767	1,616,090
2023년 1월 1일(당기초)	71,443	593,109	58,374	(156,495)	(34,108)	1,083,767	1,616,090
당기순이익	-	-	-	-	-	359,820	359,820
기타포괄손익-공정가치측정금융 자산평가손익	-	-	-	-	11,448	-	11,448
확정급여제도의 재측정요소	-	-	-	-	202	-	202
총포괄손익	-	-	-	-	11,650	359,820	371,470
유상증자	41,651	-	2,216,717	-	-	-	2,258,368
주식매수선택권	-	-	141	(141)	-	-	-
자기주식취득	-	-	-	(672,160)	-	-	(672,160)
자기주식처분	-	-	-	22	-	-	22
자기주식소각	-	-	-	300,067	-	(300,067)	-
연차배당	-	-	-	-	-	(12,720)	(12,720)
신종자본증권 발행분담금 반환	-	9	-	-	-	-	9
신종자본증권 배당	-	-	-	-	-	(26,528)	(26,528)
주식발행초과금 이익잉여금 이입	-	-	(2,150,000)	-	-	2,150,000	-
2023년 12월 31일(당기말)	113,094	593,118	125,232	(528,707)	(22,458)	3,254,272	3,534,551

제14(당)기 2023년 01월 01일부터 2023년 12월 31일까지
제13(전)기 2022년 01월 01일부터 2022년 12월 31일까지

(단위 : 백만원)

과목	CY2023	CY2022
I. 영업활동현금흐름	683,632	(39,466)
1. 당기순이익	359,820	108,070
2. 비현금항목 가감	(324,863)	(61,451)
3. 자산부채의 증감	358,449	(141,479)
4. 이자수취액	9,285	1,701
5. 이자지급액	(54,293)	(19,826)
6. 배당금수취액	340,822	86,541
7. 법인세납부액	(5,588)	(13,022)
II. 투자활동현금흐름	32,230	(135,839)
파생상품정산수취	-	27,802
유형자산 처분	30	-
종속기업주식처분	37,960	-
기타포괄손익-공정가치측정금융자산 취득	-	(150,000)
유형자산의 취득	(855)	(4)
보증금의 증가	(4,038)	-
파생상품정산지급	-	(13,637)
무형자산 취득	(867)	-
III. 재무활동현금흐름	(779,575)	288,947
사채발행금 반환	27	37
차입금의 순증가	980,000	-
회사채 발행	-	548,040
신증자본증권 발행	9	175,265
자기주식 처분	22	-
배당금 지급	(12,720)	(26,405)
자기주식취득	(671,969)	(182,890)
회사채 상환	(40,000)	(200,000)
차입금 상환	(730,000)	-
리스부채상환	(730)	(684)
신증자본증권 배당금 지급	(26,528)	(24,416)
종속기업투자주식의 취득	(275,903)	-
신주발행비용	(1,783)	-
IV. 현금및현금성자산의 순증감(=I+II+III)	(63,713)	113,642
V. 기초 현금및현금성자산	196,392	82,750
VI. 기말 현금및현금성자산	132,679	196,392

1. 일반사항

주식회사 메리츠금융지주(이하 "당사")는 자회사의 지배 내지 경영관리 등을 주된 사업목적으로 2011년 3월 25일 메리츠화재해상보험(주)에서 인적분할하여 설립되었으며, 2011년 5월 13일에 한국거래소에 상장되었습니다. 당사의 본점은 서울시 강남구강남대로 382에 소재하고 있으며, 보고기간종료일 현재 발행한 주식수는 보통주 203,372,114주(소각 주식수 제외)이며, 당해 자본금은 113,094백만원입니다.

당기말 현재 당사의 주요 주주현황은 다음과 같습니다.

주주명	소유주식수(주)	지분율(%)
조정호 외 8인(특수관계인)	98,298,955	48.33
메리츠금융지주(자기주식)	13,469,092	6.62
기타	91,604,067	45.05
합 계	203,372,114	100

2. 재무제표 작성기준

당사는 주식회사 등의 외부감사에 관한 법률 제5조 1항 1호에서 규정하고 있는 국제회계기준위원회의 국제회계기준을 채택하여 정한 회계처리기준인 한국채택국제회계기준에 따라 재무제표를 작성하였습니다.

당사의 재무제표는 한국채택국제회계기준 제1027호 '별도재무제표'에 따른 별도재무제표로서 지배기업, 관계기업의 투자자 또는 공동지배기업의 참여자가 투자자산을피투자자의 보고된 성과와 순자산에 근거하지 않고 직접적인 지분 투자에 근거한 회계처리로 표시한 재무제표입니다.

재무제표는 아래에서 열거하고 있는 재무상태표의 주요 항목을 제외하고는 역사적원가를 기준으로 작성되었습니다.

- 공정가치로 측정되는 파생상품
- 당기손익-공정가치로 측정되는 금융상품
- 기타포괄손익-공정가치로 측정되는 금융상품
- 공정가치로 측정되는 현금결제형 주식기준보상을 위한 부채
- 확정급여채무의 현재가치에서 사외적립자산의 공정가치를 차감한 확정급여부채

당사의 재무제표는 영업활동이 이루어지는 주된 경제환경의 통화인 기능통화로 작성되고 있습니다. 당사의 재무제표는 기능통화 및 표시통화인 원화로 작성하여 보고하고 있습니다.

3. 현금및예치금

3-1 당기말 및 전기말 현재 현금및예치금의 내역은 다음과 같습니다.

(단위 : 백만원)

구 분	당기말	전기말
현금및현금성자산		
보통예금	1	5,294
기타예금	132,678	191,098
소 계	132,679	196,392
예치금		
당좌개설보증금	3	3
합 계	132,682	196,395

(*) 당기말 자사주신탁계약에 포함된 기타예금은 121,271백만원 입니다.

3-2 당기말 및 전기말 현재 사용이 제한된 예치금의 내역은 다음과 같습니다.

(단위 : 백만원)

구 분	당기말	전기말	사용제한 사유
예치금	3	3	당좌개설보증금

4. 당기손익-공정가치측정금융자산

당기말 및 전기말 현재 당기손익-공정가치측정금융자산의 내역은 다음과 같습니다.

(단위 : 백만원)

구 분	당기말	전기말
수익증권	-	50,413
기타	-	299,041
합 계	-	349,454

5. 기타포괄손익-공정가치측정금융자산

5-1 당기말 및 전기말 현재 기타포괄손익-공정가치측정금융자산의 내역은 다음과 같습니다.

(단위 : 백만원)

구 분	당기말		전기말	
	취득가액	장부가액	취득가액	장부가액
지분상품				
신종자본증권(주1)	350,000	321,372	350,000	305,608
합 계	350,000	321,372	350,000	305,608

(주1) 정책적 투자 목적으로 보유하고 있는 신종자본증권을 기타포괄손익-공정가치측정금융자산으로 지정하였습니다.

5-2 당기 및 전기 중 기타포괄손익-공정가치측정금융자산평가손익의 변동내역은 다음과 같습니다.

(단위 : 백만원)

구 분	당 기	전 기
기초	(34,093)	146
평가손익	15,764	(44,584)
법인세효과	(4,316)	10,345
기말	(22,645)	(34,093)

6. 상각후원가측정대출채권 및 수취채권

당기말 및 전기말 현재 상각후원가측정대출채권 및 수취채권의 내역은 다음과 같습니다.

<당기말>

(단위 : 백만원)

구 분	채권금액	기대신용손실충당금	장부금액
미수금	6,837	-	6,837
미수수익	3,595	-	3,595
보증금	4,490	-	4,490
현재가치할인차금	(53)	-	(53)
합 계	14,869	-	14,869

<전기말>

(단위 : 백만원)

구 분	채권금액	기대신용손실충당금	장부금액
미수금	4,700	-	4,700
미수수익	1,546	-	1,546
보증금	453	-	453
현재가치할인차금	(21)	-	(21)
합 계	6,678	-	6,678

7. 종속기업투자

당기말 및 전기말 현재 종속기업의 내역은 다음과 같습니다.

<당기말>

(단위 : 백만원)

기업명	업종	소재지	지분율(%)	장부금액
메리츠화재해상보험(주1)	보험업	한국	100	2,059,346
메리츠증권(주1)	증권업	한국	100	2,261,085
메리츠대체투자운용(주)	전문사모집합투자업	한국	100	5,000
합계				4,325,431

(주1) 당기 중 주식의 포괄적 교환 등으로 당사의 완전자회사가 되었습니다.

<전기말>

(단위 : 백만원)

기업명	업종	소재지	지분율(%)	장부금액
메리츠화재해상보험(주)	보험업	한국	61	792,639
메리츠증권(주)	증권업	한국	53	991,738
메리츠자산운용(주1)	자산운용업	한국	100	-
메리츠대체투자운용(주)	전문사모집합투자업	한국	100	5,000
합계				1,789,377

(주1) 전기 중 보유 중인 메리츠자산운용(주) 지분 전량을 매각하는 내용의 계약을 체결하였으며, 이에 따라 해당 종속기업을 매각예정자산으로 분류하였습니다. 당기 중 매각을 완료하였으며, 당기말 매각예정자산 잔액은 없습니다.

8. 차입부채

당기말 및 전기말 현재 차입부채(사채)의 내역은 다음과 같습니다.

<당기말>

(단위 : 백만원)

구 분	발행일	만기일	이자율(%)	금 액	비 고
차입금					
CP	2023.04.25	2024.03.29	4	50,000	만기일시상환
CP	2023.08.02	2024.03.29	4	200,000	만기일시상환
소 계				250,000	
사채					
제9회 무보증사채	2019.11.28	2024.11.28	2	40,000	만기일시상환
제11회 무보증사채	2021.04.22	2024.04.22	2	100,000	만기일시상환
제12회 무보증사채	2021.08.06	2024.08.06	2	100,000	만기일시상환
제13-1회 무보증사채	2021.12.07	2024.12.06	3	130,000	만기일시상환
제13-2회 무보증사채	2021.12.07	2026.12.07	3	70,000	만기일시상환
제14-1회 무보증사채	2022.07.25	2025.07.25	5	228,000	만기일시상환
제14-2회 무보증사채	2022.07.25	2027.07.23	5	22,000	만기일시상환
제15-1회 무보증사채	2022.10.07	2024.04.05	6	150,000	만기일시상환
제15-2회 무보증사채	2022.10.07	2024.10.07	6	116,000	만기일시상환
제15-3회 무보증사채	2022.10.07	2025.10.02	6	34,000	만기일시상환
사채할인발행차금				(1,191)	
소 계				988,809	
합 계				1,238,809	

<전기말>

(단위 : 백만원)

구 분	발행일	만기일	이자율(%)	금 액	비 고
제8회 무보증사채	2018.11.29	2023.11.29	3	40,000	만기일시상환
제9회 무보증사채	2019.11.28	2024.11.28	2	40,000	만기일시상환
제11회 무보증사채	2021.04.22	2024.04.22	2	100,000	만기일시상환
제12회 무보증사채	2021.08.06	2024.08.06	2	100,000	만기일시상환
제13-1회 무보증사채	2021.12.07	2024.12.06	3	130,000	만기일시상환
제13-2회 무보증사채	2021.12.07	2026.12.07	3	70,000	만기일시상환
제14-1회 무보증사채	2022.07.25	2025.07.25	5	228,000	만기일시상환
제14-2회 무보증사채	2022.07.25	2027.07.23	5	22,000	만기일시상환
제15-1회 무보증사채	2022.10.07	2024.04.05	6	150,000	만기일시상환
제15-2회 무보증사채	2022.10.07	2024.10.07	6	116,000	만기일시상환
제15-3회 무보증사채	2022.10.07	2025.10.02	6	34,000	만기일시상환
사채할인발행차금				(2,528)	
합 계				1,027,472	

9. 자본

9-1 당기말 및 전기말 현재 자본금의 내역은 다음과 같습니다.

(단위 : 백만원)

구 분	당기말	전기말
발행할 주식의 총수	500,000,000주	500,000,000주
1주의 금액	500원	500원
발행한 주식의 총수(주1)	203,372,114주	127,571,822주
자본금	113,094	71,443

(주1) 자기주식 이익소각으로 인하여 자본금이 발행주식의 액면총액과 상이합니다.

9-2 당기말 및 전기말 현재 자본으로 분류된 채권형 신종자본증권의 내역은 다음과 같습니다.

(단위 : 백만원)

구 분	발행일	만기일	이자율(%)	당기말	전기말
제1회 사모채권형 신종자본증권	2020.04.28	2050.04.28	4	100,000	100,000
제2회 공모채권형 신종자본증권	2020.05.28	2050.05.28	4	70,000	70,000
제3회 공모채권형 신종자본증권	2020.10.21	2050.10.21	4	100,000	100,000
제4회 공모채권형 신종자본증권	2021.09.29	2051.09.29	4	150,000	150,000
제5회 공모채권형 신종자본증권	2022.02.17	2052.02.17	5	176,000	176,000
발행비용				(2,882)	(2,891)
합 계				593,118	593,109

9-3 상기 채권형 신종자본증권의 발행조건은 다음과 같습니다.

구 분	내 용
이자율 재산정	매 5년마다 금리를 재산정, 5년 만기 국고채 최종호가수익률에 가산금리를 가산하여 산정
이자지급조건	매 3개월마다 지급하며, 당사의 선택에 따라 이자의 지급을 연기할 수 있음. 또한, 당사가 금융위원회로부터 경영개선명령을 받은 경우에도 이자의 지급이 연기될 수 있음. 이자지급을 연기한 경우, 미지급이자에 대해 원금에 적용되는 이자율로 계산한 이자를 추가 지급
만기	최초 만기는 30년이며, 당사의 선택으로 만기일에 상환하지 않을 경우 만기는 매 30년간 자동적으로 연장.

9-4 당기말 및 전기말 현재 자본잉여금의 내역은 다음과 같습니다.

(단위 : 백만원)

구 분	당기말	전기말
주식발행초과금	124,724	58,007
기타자본잉여금	508	367
합 계	125,232	58,374

9-5 당기말 및 전기말 현재 자본조정의 내역은 다음과 같습니다.

(단위 : 백만원)

구 분	당기말	전기말
자기주식	(546,527)	(174,437)
지분법자본변동(주1)	17,342	17,342
자기주식처분손실	(3,084)	(3,102)
주식매수선택권	3,561	3,702
합 계	(528,708)	(156,495)

(주1) 2011년 3월 25일 메리츠화재해상보험(주)으로부터의 인적분할 인수로 인해 승계한 종속기업과 관계기업투자에 대한 지분법자본변동과 부의지분법자본변동입니다.

9-6 당기 및 전기 중 자기주식의 변동내역은 다음과 같습니다.

<당기>

(단위 : 주, 백만원)

구 분	기 초	취 득	소 각	처 분	기 말
주식수	6,514,933	14,456,337	(7,501,744)	(434)	13,469,092
장부금액	174,437	672,160	(300,067)	(3)	546,527

<전기>

(단위 : 주, 백만원)

구 분	기 초	취 득	소 각	처 분	기 말
주식수	8,267,167	4,687,238	(6,439,472)	-	6,514,933
장부금액	141,387	182,890	(149,840)	-	174,437

9-7 주식기준보상 등

당기말 현재 당사가 보유하고 있는 주식기준보상약정은 다음과 같습니다.

9-7-1 주식매수선택권

구 분		지주회사 임직원 부여분	종속기업 임직원 부여분
유형		신주교부, 자기주식교부, 차액보상	현금결제형
권리부여일			2015.03.20
행사가격(주1)			11,160원
최초 부여수량		1,232,000주	1,232,000주
행사가능기간		2020.01.01~2024.12.31	2020.01.01~2024.12.31
수량변동	기초	1,099,956 주	148,007 주
	기중 행사	-	-
	자기주식소각으로 인한 변동	(41,976)주	(5,649)주
	당기말	1,057,980 주	142,358 주

(주1) 당기 중 당사의 자기주식소각 등에 따라 행사가격이 기존 10,980원에서 11,160원으로 변경되었습니다.

9-7-2 주식매수선택권의 보상원가산정을 위한 제반가정

구 분	내 역
무위험이자율	2.10%
기대존속기간	58개월
예상주가변동성	19.66%
기대배당수익률	1.44%
단위당 공정가치	3,365원
사용된 평가 모델	이항모형

9-7-3 당기말 및 전기말 현재 주식기준보상거래와 관련하여 인식한 미지급비용 및 미지급금 내역은 다음과 같습니다.

(단위 : 백만원)

구 분	당기말	전기말
성과연동형 주식보상(주1)	6,205	5,526
주식매수선택권(주2)	6,831	4,695
합 계	13,036	10,221

(주1) 당사는 경영성과급의 일부를 당사 주가에 연계시켜 이연하여 현금으로 지급하고 있습니다.

이러한 성과급 지급방식은 현금결제형 주식기준보상거래에 해당하므로부채로 인식하고, 매회계연도말에 부채를 공정가치로 측정하고 있으며, 공정가치변동분은 당기손익으로 인식하고 있습니다.

(주2) 당사는 상기 주식매수선택권을 당사 및 종속기업 임직원에게 부여하고 종속기업 임직원에게 지급하는 경우 해당 종속기업에서 보전받는 바, 당기말 현재 종속기업에서 보전받을 금액 6,831백만원을 미수금으로 인식하고 있습니다.

9-8 당기말 및 전기말 현재 기타포괄손익누계액의 내역은 다음과 같습니다.

(단위 : 백만원)

구 분	당기말	전기말
기타포괄손익-공정가치측정금융자산평가손익	(22,645)	(34,093)
순확정급여부채의 재측정요소	187	(15)
합 계	(22,458)	(34,108)

9-9 당기말 및 전기말 현재 이익잉여금의 내역은 다음과 같습니다.

(단위 : 백만원)

구 분	당기말	전기말
이익준비금(주1)	71,443	71,443
대손준비금	33	102
미처분이익잉여금	3,182,796	1,012,223
합 계	3,254,272	1,083,768

(주1) 금융지주회사법 제53조의 규정에 따라 이익준비금이 자본금 총액에 달할 때까지 배당결의시마다 결산순이익의 100분의 10 이상을 이익준비금으로 적립하고 있으며, 동 적립금은 결손보전과 자본전입의 경우를 제외하고는 사용할 수 없습니다.

9-9-1 이익잉여금처분계산서

(단위 : 백만원)

구 분	제 14(당기)		제 13(전기)	
	처분 예정일: 2024년 3월 22일		처분 확정일: 2023년 3월 17일	
I. 미처분이익잉여금		3,182,796		1,012,223
1. 전기이월미처분이익잉여금	999,571		479,455	
2. 자본잉여금 이입	2,150,000		600,000	
3. 자기주식소각	(300,067)		(149,841)	
4. 당기순이익	359,820		108,070	
5. 신종자본증권 배당	(26,528)		(25,461)	
II. 임의적립금등의 이입액		-		68
1. 대손준비금	-		68	
III. 이익잉여금처분액		490,026		12,720
1. 이익준비금	41,651		-	
2. 대손준비금	41		-	
3. 배당금	448,334		12,720	
(1) 현금배당(주당배당금(률))				
- 당기 : 2,360원(472%)	448,334		12,720	
- 전기 : 105원(21%)				
IV. 차기이월미처분이익잉여금		2,692,770		999,571

9-10 대손준비금

대손준비금은 금융지주회사감독규정 제27조에 따라 산출 및 공시되는 사항입니다.

9-10-1 당기말 및 전기말 현재 대손준비금 잔액은 다음과 같습니다.

(단위 : 백만원)

구 분	당기말	전기말
대손준비금 기적립액	33	102
대손준비금 적립(환입)예정금액	41	(68)
대손준비금 적립(환입) 후 잔액	74	33

9-10-2 당기 및 전기 중 대손준비금 전입(환입)액 및 대손준비금 반영 후 조정이익은 다음과 같습니다.

(단위 : 백만원)

구 분	당 기	전 기
당기순이익	359,820	108,070
대손준비금 환입(전입)액	(41)	68
대손준비금 반영 후 조정이익(주1)	359,779	108,138
대손준비금 반영 후 기본주당 조정이익(원)(주2)	1,822	671
대손준비금 반영 후 희석주당 조정이익(원)(주2)	1,814	667

(주1) 대손준비금 반영 후 조정이익은 감독규정에 따라 적립되는 대손준비금을 반영하였을 경우를 가정하여 산출한 것입니다.

(주2) 주당이익 계산 시 사용한 조정이익은 신종자본증권 배당 차감 후 금액입니다.

9-11 당기 중 지배력 상실없는 종속기업에 대한 소유지분 변동으로 인해 자본에 미치는 영향은 다음과 같습니다.

(단위 : 백만원)

기업명	거래 전 지분율	거래 후 지분율	지분변동사유	자본금의 증감	자본잉여금의 증감
메리츠화재해상보험(주)	1	1	주식의 포괄적 교환	23,336	1,242,360
메리츠증권(주)	1	1	주식의 포괄적 교환	18,315	974,841

10. 배당금수익

당기 및 전기 중 배당금수익의 내역은 다음과 같습니다.

(단위 : 백만원)

구 분	당 기	전 기
기타포괄손익-공정가치측정금융자산 배당금	18,000	13,944
종속기업투자자산 관련 배당금	327,328	74,781
합 계	345,328	88,725

11. 주당이익

기본 및 희석주당이익의 산출내역은 다음과 같습니다.

11-1 기본주당이익 산정을 위한 가중평균유통보통주식수

(단위 : 주)

구 분	당 기	전 기
기초유통보통주식수	121,056,889	125,744,127
기말유통보통주식수	189,903,022	121,056,890
가중평균유통보통주식수	182,881,401	123,127,079

11-2 기본주당이익

(단위 : 원, 주)

구 분	당 기	전 기
보통주 귀속 당기순이익(주1)	333,292,289,402	82,609,018,518
가중평균유통보통주식수	182,881,401	123,127,079
기본주당이익	1,822	671

(주1) 신종자본증권 배당 금액이 차감되어 있습니다.

11-3 희석주당이익 산정을 위한 가중평균유통보통주식수

(단위 : 주)

구 분	당 기	전 기
가중평균유통보통주식(기본)	182,881,401	123,127,079
조정내역		
주식매수선택권	810,346	742,115
가중평균유통보통주식(희석)	183,691,747	123,869,194

11-4 희석주당이익

(단위 : 원, 주)

구 분	당 기	전 기
보통주 귀속 당기순이익(주1)	333,292,289,402	82,609,018,518
가중평균유통보통주식수(희석)	183,691,747	123,869,194
희석주당이익	1,814	667

(주1) 신종자본증권 배당 금액이 차감되어 있습니다.

12. 특수관계자와의 주요 거래

12-1 당기 및 전기 중 특수관계자와의 주요 거래내용은 다음과 같습니다.

<당기>

(단위 : 백만원)

구 분	특수관계자명	수 익			비 용	
		배당금수익	수수료수익	기타수익	지급임차료	기타비용
종속기업	메리츠화재해상보험(주)	5,300	25,530	-	321	341
	메리츠증권(주)	337,028	28,638	956	-	14
	메리츠자산운용(주)(주1)	3,000	11	-	-	-
	메리츠캐피탈(주)	-	1,928	246	-	-
	메리츠대체투자운용(주)	-	20	-	-	-
합 계		345,328	56,127	1,202	321	355

(주1) 당기 중 보유지분 매각으로 인하여 특수관계자에서 제외되었습니다.

<전기> (단위 : 백만원)

구 분	특수관계자명	수 익			비 용	
		배당금수익	수수료수익	기타수익	지급임차료	기타비용
종속기업	메리츠화재해상보험(주)	44,624	24,939	-	259	197
	메리츠증권(주)	44,101	28,015	1,000	-	26
	메리츠자산운용(주)	-	34	-	-	-
	메리츠캐피탈(주)	-	1,524	311	-	1
	메리츠대체투자운용(주)	-	24	-	-	-
합 계		88,725	54,536	1,311	259	224

12-2 당기말 및 전기말 현재 특수관계자와의 주요 채권·채무내역은 다음과 같습니다.

<당기말> (단위 : 백만원)

구 분	특수관계자명	채 권		채 무
		예치금	기타채권	기타부채
종속기업	메리츠화재해상보험	-	2,156	1,775
	메리츠증권(주)	11,407	2,242	-
	메리츠캐피탈(주)	-	6,831	82
합 계		11,407	11,229	1,857

<전기말> (단위 : 백만원)

구 분	특수관계자명	채 권		채 무
		예치금	기타채권	기타부채
종속기업	메리츠화재해상보험	-	489	1,712
	메리츠증권(주)	43,937	1,517	-
	메리츠캐피탈(주)	-	4,695	300
합 계		43,937	6,701	2,012

또한, 당사는 메리츠증권(주)가 발행한 신종자본증권을 당기말 및 전기말 현재 각각 224,454백만원 및 212,907백만원, 메리츠화재해상보험(주)가 발행한 신종자본증권을 당기말 및 전기말 현재 각각 96,918백만원 및 92,701백만원을 보유하고 있으며, 기타포괄손익-공정가치측정금융자산으로 계상하고 있습니다.

12-3 당기 중 특수관계자에 대한 출자 및 회수내역은 다음과 같습니다.

<당기>

(단위 : 백만원)

구 분	특수관계자명	출 자	회 수
종속기업	메리츠화재해상보험(주)	377	-
	메리츠증권(주)	275,526	-
합 계		275,903	-

12-4 당기말 및 전기말 현재 당사가 특수관계자에게 제공하는 지급보증내역은 다음과 같습니다.

(단위 : 백만원)

특수관계자명	구 분	당기말		전기말	
		한도금액	실행금액	한도금액	실행금액
메리츠캐피탈(주)	금융보증계약	1,000,000	510,000	800,000	800,000

12-5 당기 및 전기 중 주요 경영진에 대한 보상 내역은 다음과 같습니다.

(단위 : 백만원)

구 분	당 기	전 기
단기종업원급여	2,853	1,993
퇴직급여	595	565
합 계	3,448	2,558

(*) 상세한 주식사항 등은 첨부된 당사의 별도감사보고서를 참조하시기 바랍니다.

주식회사 메리츠금융지주 주주 및 이사회 귀중

2024년 3월 11일

감사의견

우리는 별첨된 주식회사 메리츠금융지주와 그 종속기업들(이하 '연결회사')의 연결재무제표를 감사하였습니다. 해당 연결재무제표는 2023년 12월 31일 현재의 연결재무상태표, 동일로 종료되는 보고기간의 연결포괄손익계산서, 연결자본변동표, 연결현금흐름표 그리고 중요한 회계정책 정보를 포함한 연결재무제표의 주석으로 구성되어 있습니다.

우리의 의견으로는 별첨된 연결회사의 연결재무제표는 연결회사의 2023년 12월 31일 현재의 연결재무상태와 동일로 종료되는 보고기간의 연결재무성과 및 연결현금흐름을 한국채택국제회계기준에 따라, 중요성의 관점에서 공정하게 표시하고 있습니다.

우리는 또한 회계감사기준에 따라, 「내부회계관리제도 설계 및 운영 개념체계」에 근거한 연결회사의 2023년 12월 31일 현재의 연결내부회계관리제도를 감사하였으며 2024년 3월 11일자 감사보고서에서 적정의견을 표명하였습니다.

감사의견근거

우리는 대한민국의 회계감사기준에 따라 감사를 수행하였습니다. 이 기준에 따른 우리의 책임은 이 감사보고서의 연결재무제표감사에 대한 감사인의 책임 단락에 기술되어 있습니다. 우리는 연결재무제표 감사와 관련된 대한민국의 윤리적 요구사항에 따라 연결회사로부터 독립적이며, 그러한 요구사항에 따른 기타 윤리적 책임들을 이행하였습니다. 우리가 입수한 감사증거가 감사의견을 위한 근거로서 충분하고 적합하다고 우리는 믿습니다.

핵심감사사항

핵심감사사항은 우리의 전문가적 판단에 따라 당기 연결재무제표감사에서 가장 유의적인 사항들입니다. 해당 사항들은 연결재무제표 전체에 대한 감사의 관점에서 우리의 의견형성 시 다루어졌으며, 우리는 이런 사항에 대하여 별도의 의견을 제공하지는 않습니다.

보험계약부채 평가에 적용된 가정 중 위험률

재무제표에 대한 주석 3(재무제표 작성기준)에서 언급한 바와 같이, 회사의 보험계약부채는 보유하고 있는 보험계약에 대하여 미래 기간에 계약에 따라 제공될 서비스와 관련된 이행현금흐름, 보험계약마진 및 보험사고가 발생했지만 아직 지급되지 않은 보험금 및 비용에 대한 이행현금흐름으로 구성되어 있습니다.

재무제표에 대한 주석 4(중요한 회계정책)에서 설명한 바와 같이 보험료배분접근법에 따라 측정되지 않은 보험계약의 이행현금흐름의 측정은 보험회사가 결정한 결산시점 가정의 영향을 받으며, 이 중 위험률은 보험기간동안 미래 보험금의 추정과 관련된 가정으로 경영진의 유의적 판단이 포함되어 있는 항목 중 가장 중요한 항목입니다. 따라서 감사인의 유의적인 주의가 필요하다고 판단하여 핵심감사사항으로 결정했습니다.

보고기간종료일 현재 회사가 보험계약부채 측정에 적용된 위험률 가정에 대하여 우리가 수행한 주요 감사절차는 다음과 같습니다. · 위험률 가정 산출과 관련된 회사의 절차와 산출기준을 이해하고 산출기준은 보험업감독규정 및 보험업감독규정시행세칙을 준수하였는지 확인

- 위험률 가정 산출과 관련된 내부통제를 이해하고 내부통제의 설계 및 운영의 효과성을 평가
- 위험률 가정 산출에 이용된 기초 데이터는 회사 계리 결산 시스템 데이터 및 관련 명세서와 비교하여 정합성 여부를 확인
- 위험률 가정 산출결과와 위험률 가정을 이용하는 현금흐름모델 입력 테이블의 수치 대사를 통하여 정합성 여부를 확인
- 위험률 가정 세부항목은 감사인이 계리전문가를 활용하여 위험률 가정 산출로직을 이해하고 재계산 등의 절차에 따라 합리성을 확인

강조사항

감사의견에는 영향을 미치지 않는 사항으로서, 감사보고서의 이용자는 연결회사의 연결재무제표에 대한 주석 3에 주의를 기울여야 할 필요가 있습니다. 연결재무제표에 대한 주석 3에서 설명하는 바와 같이, 연결회사의 기업회계기준서 제1117호의 적용으로 인하여 비교표시 되는 2022년 12월 31일로 종료되는 보고기간의 연결재무제표가 재작성되었습니다.

기타사항

연결회사의 2022년 12월 31일로 종료되는 보고기간의 연결재무제표는 삼정회계법인이 감사하였으며, 2023년 3월 9일자 감사보고서에서 적정의견을 표명하였습니다. 한편, 상기 감사인이 의견을 표명한 연결재무제표는 주석3에 기술된 기업회계기준서제1117호의 조정사항이 반영되기 전의 연결재무제표이며, 비교표시된 2022년 12월 31일로 종료되는 보고기간의 연결재무제표는 해당 조정사항이 반영된 연결재무제표입니다.

연결재무제표에 대한 경영진과 지배기구의 책임

경영진은 한국채택국제회계기준에 따라 이 연결재무제표를 작성하고 공정하게 표시할 책임이 있으며, 부정이나 오류로 인한 중요한 왜곡표시가 없는 연결재무제표를 작성하는데 필요하다고 결정한 내부통제에 대해서도 책임이 있습니다.

경영진은 연결재무제표를 작성할 때, 연결회사의 계속기업으로서의 존속능력을 평가하고 해당되는 경우, 계속기업 관련 사항을 공시할 책임이 있습니다. 그리고 경영진이 기업을 청산하거나 영업을 중단할 의도가 없는 한, 회계의 계속기업전제의 사용에 대해서도 책임이 있습니다.

지배기구는 연결회사의 재무보고절차의 감시에 대한 책임이 있습니다.

연결재무제표감사에 대한 감사인의 책임

우리의 목적은 연결회사의 연결재무제표에 전체적으로 부정이나 오류로 인한 중요한왜곡표시가 없는 지에 대하여 합리적인 확신을 얻어 우리의 의견이 포함된 감사보고서를 발행하는데 있습니다. 합리적인 확신은 높은 수준의 확신을 의미하나, 감사기준에 따라 수행된 감사가 항상 중요한 왜곡표시를 발견한다는 것을 보장하지는 않습니다. 왜곡표시는 부정이나 오류로부터 발생할 수 있으며, 왜곡표시가 연결재무제표를 근거로 하는 이용자의 경제적 의사결정에 개별적으로 또는 집합적으로 영향을 미칠 것이 합리적으로 예상되면, 그 왜곡표시는 중요하다고 간주됩니다.

감사기준에 따른 감사의 일부로서 우리는 감사의 전 과정에 걸쳐 전문가적 판단을 수행하고 전문가적 의구심을 유지하고 있습니다. 또한, 우리는:

- 부정이나 오류로 인한 연결재무제표의 중요왜곡표시위험을 식별하고 평가하며 그러한 위험에 대응하는 감사절차를 설계하고 수행합니다. 그리고 감사의견의 근거로서 충분하고 적합한 감사증거를 입수합니다. 부정은 공모, 위조, 의도적인 누락, 허위진술 또는 내부통제 무력화가 개입될 수 있기 때문에 부정으로 인한 중요한 왜곡표시를 발견하지 못할 위험은 오류로 인한 위험보다 큽니다.
- 상황에 적합한 감사절차를 설계하기 위하여 감사와 관련된 내부통제를 이해합니다.
- 연결재무제표를 작성하기 위하여 경영진이 적용한 회계정책의 적합성과 경영진이 도출한 회계추정치와 관련 공시의 합리성에 대하여 평가합니다.
- 경영진이 사용한 회계의 계속기업전제의 적절성과, 입수한 감사증거를 근거로 계속기업으로서의 존속능력에 대하여 유의적 의문을 초래할 수 있는 사건이나, 상황과 관련된 중요한 불확실성이 존재하는지 여부에 대하여 결론을 내립니다. 중요한 불확실성이 존재한다고 결론을 내리는 경우, 우리는 연결재무제표의 관련 공시에 대하여 감사보고서에 주의를 환기시키고, 이들 공시가 부적절한 경우 의견을 변형시킬 것을 요구받고 있습니다. 우리의 결론은 감사보고서일까지 입수된 감사증거에 기초하나, 미래의 사건이나 상황이 연결회사의 계속기업으로서 존속을 중단시킬 수 있습니다.
- 공시를 포함한 연결재무제표의 전반적인 표시와 구조 및 내용을 평가하고, 연결재무제표의 기초가 되는 거래와 사건을 연결재무제표가 공정한 방식으로 표시하고 있는지 여부를 평가합니다.
- 연결재무제표에 대한 의견을 표명하기 위해 기업의 재무정보 또는 그룹내의 사업활동과 관련된 충분하고 적합한 감사증거를 입수합니다. 우리는 그룹감사의 지휘, 감독 및 수행에 대한 책임이 있으며 감사의견에 대한 전적인 책임이 있습니다.

우리는 여러 가지 사항들 중에서 계획된 감사범위와 시기 그리고 감사 중 식별된 유의적 내부통제 미비점 등 유의적인 감사의 발견사항에 대하여 지배기구와 커뮤니케이션합니다.

또한, 우리는 독립성 관련 윤리적 요구사항들을 준수하고, 우리의 독립성 문제와 관련된다고 판단되는 모든 관계와 기타사항들 및 해당되는 경우 관련 제도적 안전장치를 지배기구와 커뮤니케이션한다는 진술을 지배기구에게 제공합니다.

독립된 감사인의 감사보고서(연결)

일반현황 경영실적 재무상황 경영지표 리스크관리 기타경영현황 **재무제표** 기타

우리는 지배기구와 커뮤니케이션한 사항들 중에서 당기 연결재무제표감사에서 가장 유의적인 사항들을 핵심감사사항으로 결정합니다. 법규에서 해당 사항에 대하여 공개적인 공시를 배제하거나, 극히 드문 상황으로 우리가 감사보고서에 해당 사항을 기술함으로 인한 부정적 결과가 해당 커뮤니케이션에 따른 공익적 효익을 초과할 것으로 합리적으로 예상되어 해당 사항을 감사보고서에 커뮤니케이션해서는 안 된다고 결론을 내리는 경우가 아닌 한, 우리는 감사보고서에 이러한 사항들을 기술합니다.

이 감사보고서의 근거가 된 감사를 실시한 업무수행이사는 오관철입니다.

대표이사 **朴 容 根**
박 용 근 

이 감사보고서는 감사보고서일(2024년 3월 11일) 현재로 유효한 것입니다. 따라서 감사보고서일 이후 이 보고서를 열람하는 시점 사이에 첨부된 연결회사의 연결재무제표에 중요한 영향을 미칠 수 있는 사건이나 상황이 발생할 수도 있으며, 이로 인하여 이 감사보고서가 수정될 수도 있습니다.

제14(당기) 2023년 12월 31일 현재
제13(전기) 2022년 12월 31일 현재

(단위 : 백만원)

과 목	CY2023	CY2022
자 산		
I. 현금및예치금	4,928,102	5,922,682
II. 당기손익-공정가치측정금융자산	45,835,254	36,790,919
III. 파생금융자산	1,076,245	960,707
IV. 기타포괄손익-공정가치측정금융자산	27,917,742	23,075,299
V. 상각후원가측정대출채권	14,634,016	14,305,261
VI. 관계(공동)기업투자	1,012,457	926,276
VII. 유형자산	802,228	795,249
VIII. 투자부동산	689,595	754,271
IX. 무형자산	102,089	106,955
X. 리스자산	1,638,157	1,746,241
XI. 이연법인세자산	14,322	177,875
XII. 당기법인세자산	133,129	14
XIII. 보험계약자산	11,343	6,388
XIV. 재보험계약자산	951,289	1,012,704
XV. 기타자산	2,488,523	2,321,206
XVI. 매각예정비유동자산	1,351	75,352
자산총계	102,235,842	88,977,399
부 채		
I. 보험계약부채	21,576,681	18,982,151
II. 예수부채	11,422,711	8,762,943
III. 당기손익-공정가치측정금융부채	19,862,229	14,570,240
IV. 파생금융부채	1,276,619	1,343,999
V. 차입부채	32,968,126	32,356,368
VI. 순확정급여부채	102	160
VII. 충당부채	46,537	42,020
VIII. 이연법인세부채	371,188	25,903
IX. 당기법인세부채	205,116	298,524
X. 기타부채	4,409,348	4,013,387
XI. 매각예정부채	-	39,734
부채총계	92,138,657	80,435,429
자 본		
I. 지배기업의 소유주 지분	9,581,907	4,943,971
1. 자본금	113,094	71,443
2. 신중자본증권	593,208	593,199
3. 자본잉여금	125,355	63,236
4. 자본조정	586,567	13,236
5. 기타포괄손익누계액	553,029	120,980
6. 이익잉여금	7,610,654	4,081,877
II. 비지배지분	515,278	3,597,999
자본총계	10,097,185	8,541,970
부채와 자본총계	102,235,842	88,977,399

연결 포괄손익계산서

제14(당)기 2023년 01월 01일부터 2023년 12월 31일까지
제13(전)기 2022년 01월 01일부터 2022년 12월 31일까지

(단위 : 백만원)

과 목	CY2023	CY2022
I. 영업수익	58,558,358	67,218,346
1. 보험영업수익	8,369,738	7,765,358
2. 재보험영업수익	338,396	404,245
3. 이자수익	3,903,884	2,941,245
4. 수수료수익	679,470	768,869
5. 배당금수익	63,691	80,699
6. 금융상품투자수익	42,445,957	51,450,459
7. 보험금융수익	25,933	16,773
8. 리스관련수익	233,783	210,604
9. 기타영업수익	2,497,506	3,580,094
II. 영업비용	55,624,856	64,325,154
1. 보험영업비용	6,217,470	6,013,373
2. 재보험영업비용	726,082	451,727
3. 기타보험사업비용	238,649	278,831
4. 이자비용	1,853,421	983,837
5. 수수료비용	96,616	124,509
6. 금융상품투자비용	42,902,636	51,896,489
7. 보험금융비용	673,995	593,253
8. 리스관련비용	127,294	115,747
9. 판매비와 관리비	630,333	782,002
10. 기타영업비용	2,158,360	3,085,386
III. 영업이익	2,933,502	2,893,192
IV. 영업외손익	(89,578)	20,582
V. 법인세비용차감전순이익	2,843,924	2,913,774
VI. 법인세비용	719,189	778,541
VII. 계속영업당기순이익	2,124,735	2,135,233
VIII. 중단영업당기순이익	642	(1,896)
IX. 당기순이익	2,125,377	2,133,337
1. 지배기업의 소유주	2,041,749	1,391,722
2. 비지배지분	83,628	741,618
X. 기타포괄손익	272,127	728,872
XI. 총포괄손익	2,397,504	2,862,209
1. 지배기업의 소유주	2,308,595	1,851,882
2. 비지배지분	88,909	1,010,329
XII. 주당이익		
1. 기본주당이익 (원)	11,020	11,097
2. 희석주당이익 (원)	10,970	11,030
3. 기본주당계속영업이익 (원)	11,016	11,112
4. 희석주당계속영업이익 (원)	10,967	11,045

연결 자본변동표

제14(당)기 2023년 01월 01일부터 2023년 12월 31일까지
제13(전)기 2022년 01월 01일부터 2022년 12월 31일까지

(단위 : 백만원)

과목	자본금	신증자본 증권	자본 잉여금	자본 조정	기타포괄 손익누계액	이익 잉여금	비지배 지분	총자본
2022년 1월 1일<전기초>	71,443	417,934	663,230	70,925	(310,519)	2,807,922	3,162,355	6,883,290
회계기준 변경에 따른 변동효과	-	-	-	-	(28,661)	(516,060)	(323,884)	(868,605)
2022년 1월 1일<전기초_수정후>	71,443	417,934	663,230	70,925	(339,180)	2,291,862	2,838,471	6,014,685
연결당기순이익	-	-	-	-	-	1,391,722	741,618	2,133,340
보험계약관련금융손익	-	-	-	-	1,965,526	-	1,069,919	3,035,445
재보험계약관련금융손익	-	-	-	-	(91,170)	-	(49,683)	(140,853)
당기손익-공정가치측정지정 금융부채신용위험변동	-	-	-	-	1,672	-	1,166	2,838
기타포괄손익-공정가치측정 채무증권평가손익	-	-	-	-	(1,368,126)	-	(725,539)	(2,093,665)
기타포괄손익-공정가치측정 지분증권평가손익	-	-	-	-	20,684	-	14,299	34,983
지분법자본변동	-	-	-	-	796	-	552	1,348
해외사업환산손익	-	-	-	-	730	-	217	947
위험회피목적파생상품평가이익	-	-	-	-	(83,569)	-	(44,351)	(127,920)
확정급여부채 재측정요소	-	-	-	-	8,717	-	5,242	13,959
재평가잉여금	-	-	-	-	4,899	-	(3,111)	1,788
총포괄손익	-	-	-	-	460,159	1,391,722	1,010,329	2,862,210
연차배당	-	-	-	-	-	(26,406)	(50,865)	(77,271)
자기주식취득	-	-	-	(182,890)	-	-	-	(182,890)
자기주식소각	-	-	-	149,841	-	(149,841)	-	-
신증자본증권 발행	-	175,265	-	-	-	-	-	175,265
신증자본증권 배당	-	-	-	-	-	(25,461)	-	(25,461)
종속기업 신증자본증권 발행	-	-	-	-	-	-	129,116	129,116
종속기업 신증자본증권 배당	-	-	-	-	-	-	(18,490)	(18,490)
주식매수선택권	-	-	7	(2,086)	-	-	-	(2,079)
연결실체내 자본거래	-	-	-	(22,548)	-	-	(310,632)	(333,180)
주식발행초과금 이익잉여금 전입	-	-	(600,000)	-	-	600,000	-	-
연결범위의 변동	-	-	-	-	-	-	71	71
기타	-	-	-	(5)	-	-	-	(5)
2022년 12월 31일(전기말)	71,443	593,199	63,237	13,237	120,979	4,081,876	3,598,000	8,541,971

연결 자본변동표

(단위 : 백만원)

과목	자본금	신종자본 증권	자본 잉여금	자본 조정	기타포괄 손익누계액	이익 잉여금	비지배지분	총자본
2023년 1월 1일<당기초>	71,443	593,199	63,236	13,236	120,980	4,081,877	3,597,999	8,541,970
회계기준 변경에 따른 변동효과	-	-	-	-	(13,898)	13,898	-	-
2023년 1월 1일<당기초_수정후>	71,443	593,199	63,236	13,236	107,082	4,095,775	3,597,999	8,541,970
연결당기순이익	-	-	-	-	-	2,041,749	83,628	2,125,377
보험계약관련금융손익	-	-	-	-	(1,263,325)	-	-	(1,263,325)
재보험계약관련금융손익	-	-	-	-	85,458	-	-	85,458
당기손익-공정가치측정지정 금융부채신용위험변동	-	-	-	-	(1,709)	-	(35)	(1,744)
기타포괄손익-공정가치측정 채무증권평가손익	-	-	-	-	1,130,688	-	4,709	1,135,397
기타포괄손익-공정가치측정 지분증권평가손익	-	-	-	-	29,419	-	(729)	28,690
지분법자본변동	-	-	-	-	(1,420)	-	39	(1,381)
해외사업환산손익	-	-	-	-	927	-	1,924	2,851
위험회피목적파생상품평가이익	-	-	-	-	297,003	-	-	297,003
확정급여부채 재측정요소	-	-	-	-	(10,195)	-	(626)	(10,821)
총포괄손익	-	-	-	-	266,846	2,041,749	88,910	2,397,505
연차배당	-	-	-	-	-	(12,720)	(30,765)	(43,485)
유상증자	41,651	-	2,216,717	-	-	-	-	2,258,368
자기주식취득	-	-	-	(672,160)	-	-	-	(672,160)
자기주식처분	-	-	-	22	-	-	-	22
자기주식소각	-	-	-	300,067	-	(300,067)	-	-
신종자본증권 배당	-	-	-	-	-	(26,528)	-	(26,528)
종속기업 신종자본증권 배당	-	-	-	-	-	-	(20,194)	(20,194)
주식매수선택권	-	-	141	(4,217)	-	-	-	(4,076)
연결실체내 자본거래	-	-	(4,739)	949,592	178,819	(337,273)	(3,120,749)	(2,334,350)
기타포괄손익 자본내 대체	-	-	-	-	282	(282)	-	-
주식발행초과금 이익잉여금 전입	-	-	(2,150,000)	-	-	2,150,000	-	-
연결범위의 변동	-	-	-	-	-	-	77	77
기타	-	9	-	27	-	-	-	36
2023년 12월 31일<당기말>	113,094	593,208	125,355	586,567	553,029	7,610,654	515,278	10,097,185

제14(당)기 2023년 01월 01일부터 2023년 12월 31일까지
제13(전기) 2022년 01월 01일부터 2022년 12월 31일까지

(단위 : 백만원)

과목	CY2023		CY2022	
I. 영업활동현금흐름		(1,271,036)		7,926,594
1. 당기순이익	2,125,377		2,133,340	
2. 비현금항목 가감	(2,474,752)		(2,443,538)	
3. 자산·부채의 증감	(2,255,035)		6,981,359	
4. 이자수취액	3,635,921		2,869,830	
5. 이자지급액	(1,750,670)		(982,600)	
6. 배당금수취액	59,348		80,359	
7. 법인세납부액	(611,225)		(712,156)	
II. 투자활동현금흐름		(2,700,422)		(6,220,025)
III. 재무활동현금흐름		2,261,789		77,877
IV. 환율변동효과		8,370		38,711
V. 매각예정자산으로 대체		-		(11,090)
VI. 매각예정자산의 처분		37,960		-
VII. 현금및현금성자산의 순감 (= I + II + III + IV + V + VI)		(1,663,339)		1,812,067
VIII. 기초 현금및현금성자산		3,655,406		1,843,339
IX. 기말 현금및현금성자산		1,992,067		3,655,406

1. 일반사항

1. 회사의 개요

기업회계기준서 제1110호에 의한 지배회사인 주식회사 메리츠금융지주(이하 "지배기업")와 연결대상 종속기업(이하 지배기업과 연결대상 종속기업을 일괄하여 "연결기업")의 개요는 다음과 같습니다.

1-1 지배기업의 개요

지배기업은 자회사의 지배 내지 경영관리 등을 주된 사업목적으로 2011년 3월 25일 메리츠화재해상보험(주)에서 인적분할하여 설립되었으며, 2011년 5월 13일에 한국거래소에 상장되었습니다. 지배기업의 본점은 서울시 강남구 강남대로 382에 소재하고있으며, 보고기간종료일 현재 발행한 주식수는 보통주 203,372,114주(소각 주식수 제외)이며, 당해 자본금은 113,094백만원입니다.

당기말 현재 지배기업의 주요 주주현황은 다음과 같습니다.

주주명	소유주식수(주)	지분율(%)
조정호 외 8인(특수관계인)	98,298,955	48.33
메리츠금융지주(자기주식)	13,469,092	6.62
기타	91,604,067	45.05
합 계	203,372,114	100.00

1-2 연결대상 종속기업의 개요

1-2-1 당기말 현재 연결대상 종속기업의 현황은 다음과 같습니다.

지배기업	종속기업	지분율(%)	소재지	업종
㈜메리츠금융지주	메리츠화재해상보험㈜	100	한국	보험업
	메리츠증권㈜	100	한국	금융투자업
	메리츠대체투자운용㈜	100	한국	전문사모집합투자업
	AIP Euro Green 일반사모부동산신탁 8호	100	한국	투자펀드
	키움마일스톤US전문투자형사모부동산투자신탁제18호	100	한국	투자펀드
	이지스글로벌일반사모부동산투자신탁301호	100	한국	투자펀드
	이지스글로벌일반사모부동산투자신탁434호	100	한국	투자펀드
	이지스글로벌일반사모부동산투자신탁461호	100	한국	투자펀드
	이지스미국일반사모부동산투자신탁266호	100	한국	투자펀드
	이지스미국일반사모부동산투자신탁292호	100	한국	투자펀드
	이지스글로벌일반사모부동산투자신탁530호	100	한국	투자펀드
	유나이티드파트너스일반사모부동산투자신탁글로벌별제6호	100	한국	투자펀드
	메리츠일반사모부동산투자신탁20호	33.25	한국	투자펀드
	메리츠일반사모부동산투자신탁21호	30	한국	투자펀드
	피아이에이일반사모부동산투자신탁제6-1호	100	한국	투자펀드
	피아이에이일반사모부동산투자신탁제6-2호	100	한국	투자펀드
	에코데이지	-	한국	자산유동화
	디케이프로젝트제사차	-	한국	자산유동화
	피에스에이뷰티테크사모투자합자회사	99.5	한국	투자펀드
	뷰티테크유한회사	100	한국	SPC
신광교테라제일차	-	한국	자산유동화	
메리츠화재해상보험(주)	PT.MERITZ KORINDO INSURANCE	51	인도네시아	보험업
	메리츠-바이오디자인스투자조합1호	99	한국	투자펀드
	JR전문투자형사모부동산투자신탁9-1호1종[재간접형]	71.42	한국	투자펀드
	씨엘공모주전문투자형사모투자신탁1호	97.34	한국	투자펀드
	BKPL사모13호(IPO펀드)	99.75	한국	투자펀드
	타이거대체선순위대출일반사모부동산투자신탁1호(1종)	99.67	한국	투자펀드
	KCGI코리아증권투자신탁1호[채권]C-2	100	한국	투자펀드
	KCGI차이나증권투자신탁[주식]종류CI	100	한국	투자펀드
	션엔트리공모주일반사모투자신탁1호	100	한국	투자펀드
	메리츠일반사모부동산투자신탁19호	75	한국	투자펀드
	하이즈에셋IPO일반사모투자신탁2호	100	한국	투자펀드
	JB 공모주 전문투자형 사모투자신탁 제3호	99.69	한국	투자펀드

연결 주석(요약)

지배기업	종속기업	지분율(%)	소재지	업종
메리츠화재해상보험(주)	PTR미국NASDAQ100코어전문투자형사모투자신탁1호	96.86	한국	투자펀드
	파인스트리트아시아인프라일반사모특별자산투자신탁1-2호	100	한국	투자펀드
	케이클라비스공모주일반사모증권투자신탁제2호	100	한국	투자펀드
	트리니티유니콘공모주일반사모투자신탁1호	100	한국	투자펀드
	알파선순위대출일반사모부동산투자신탁1호	99.5	한국	투자펀드
	트러스타공모주일반사모1호	99.83	한국	투자펀드
	트러스타공모주일반사모4호	99.91	한국	투자펀드
	SARAM4.0 일반사모투자신탁 제1호 CLASS I	83.3	한국	투자펀드
	SARAM4.0 엔터프라이즈일반사모투자신탁 C-S	77.48	한국	투자펀드
	벨에포코퍼튜니티M1제1호	98.05	한국	투자펀드
	브이아이MF일반사모증권투자신탁1호[채권]	99.92	한국	투자펀드
	키움프런티어일반사모증권투자신탁제20호[채권]	99.8	한국	투자펀드
	한강국내일반사모혼합자산투자신탁1호	100	한국	투자펀드
	메리츠일반사모부동산투자신탁31호	100	한국	투자펀드
메리츠증권(주)	메리츠캐피탈(주)	100	한국	금융업
	아이트러스트일반사모증권투자신탁3호	100	한국	투자펀드
	두나미스하이일드일반사모투자신탁제1호	98.81	한국	투자펀드
	멜론공모주일반사모투자신탁1호	91.98	한국	투자펀드
	브레인코스닥벤처일반사모2호C-I	100	한국	투자펀드
	머큐리코스닥벤처일반사모증권투자신탁제2호	97.38	한국	투자펀드
	글로벌원코스닥벤처일반사모투자신탁1호	97.05	한국	투자펀드
	W코스닥벤처(M)일반사모투자신탁제2호	99.98	한국	투자펀드
	IPARTNERS Prime 전문투자형 사모투자신탁10호(모펀드)	69.21	한국	투자펀드
	IPARTNERS Prime 전문투자형 사모투자신탁10호 C(자펀드)	71.35	한국	투자펀드
	타이거대체전문투자형사모부동산투자신탁31호[재간접형]	100	한국	투자펀드
	엘엑스 LQ I 전문투자형사모투자신탁1호	100	한국	투자펀드
	블리스하이일드MGreen일반사모투자신탁2호	100	한국	투자펀드
	모루장인IPO일반사모투자신탁제2호	68.36	한국	투자펀드
	문체이스Galilei공모주하이일드일반사모투자신탁1호	100	한국	투자펀드
	타이거대체공모전문투자형사모투자신탁17호	94.88	한국	투자펀드
	APEX하이일드공모주일반사모투자신탁1호	100	한국	투자펀드
	케이핀공모주일반사모투자신탁제2호	100	한국	투자펀드
	루트엔글로벌하이일드일반사모투자신탁제3호	100	한국	투자펀드
	제이피전문투자형사모혼합자산투자신탁12호	86.23	한국	투자펀드
	루트엔밸류업일반사모투자신탁제1호	100	한국	투자펀드
	프라핏Reach-Rich공모주플러스일반사모투자신탁	100	한국	투자펀드
	W코스닥벤처(M)일반사모투자신탁제4호	100	한국	투자펀드
	아이트러스트Active하이일드일반사모증권투자신탁6호	100	한국	투자펀드

연결 주석(요약)

지배기업	종속기업	지분율(%)	소재지	업종
메리츠증권(주)	KAAM하이일드일반사모증권투자신탁제2호	100	한국	투자펀드
	APEX코스닥벤처일반사모투자신탁1호	61.7	한국	투자펀드
	칸서스공모주일반사모투자신탁(혼합자산)	100	한국	투자펀드
	프라핏Reach-Rich하이일드일반사모투자신탁제3호	100	한국	투자펀드
	엘엑스 LQ III 코스닥벤처전문투자형사모투자신탁1호A	99.97	한국	투자펀드
	베스타스일반사모부동산투자신탁제69-2호(재간접형)	100	한국	투자펀드
	두나미스공모주일반사모투자신탁제2호	100	한국	투자펀드
	아이트러스트ActiveIPO일반사모투자신탁5호	100	한국	투자펀드
	코레이트공모주M일반사모증권투자신탁1호	100	한국	투자펀드
	제이피일반사모투자신탁14호	99.63	한국	투자펀드
	한국채권스마트하이일드일반사모투자신탁1호[채권혼합]	100	한국	투자펀드
	KAAM Multi Strategy 일반사모투자신탁제2호	99.91	한국	투자펀드
	람다메자닌포커스일반사모투자신탁제1호	100	한국	투자펀드
	W하이일드공모주일반사모투자신탁3호	99.48	한국	투자펀드
	케이에스하이일드일반사모투자신탁제2호	100	한국	투자펀드
	페어웨이공모주일반사모투자신탁1호	99.21	한국	투자펀드
	엘엑스 IPO Opportunity 일반사모투자신탁2호	98.77	한국	투자펀드
	더글로벌일반사모투자신탁4호	100	한국	투자펀드
	혁신IB플랜A공모주일반사모투자신탁	92.27	한국	투자펀드
	문체이스RICH공모주일반사모투자신탁제1호	99.7	한국	투자펀드
	SH IPO일반사모투자신탁제1호(적격)	63.91	한국	투자펀드
	원에이스공모주일반사모투자신탁제1호	97.57	한국	투자펀드
	문체이스RICH재간접형공모주일반사모투자신탁제1호	98.62	한국	투자펀드
	지투지공모주기관전용사모투자합자회사	70.33	한국	투자펀드
	한국대안투자스마트교육일반사모투자1호	99.32	한국	투자펀드
	INMARK영국일반사모부동산투자신탁제19-1호	100	한국	투자펀드
	제네시스북미업스트림기업1호 사모투자합자회사	99.6	한국	투자펀드
	제네시스업스트림유한회사	100	한국	투자펀드
	GM Presidio, LLC	100	미국	투자펀드
	Presidio Co-Investors A LLC	100	미국	투자펀드
	Southlake Indiana LLC	100	미국	투자펀드
	Southlake Mall	100	미국	투자펀드
	마일스톤인도일반사모부동산투자유한회사	100	한국	투자펀드
삼천리미드스트림일반사모투자신탁제8호[특별자산]	100	한국	투자펀드	
이지스미국일반사모부동산투자신탁401호	100	한국	투자펀드	
AIP에너지인프라일반사모특별자산투자신탁3호	100	한국	투자펀드	

연결 주석(요약)

지배기업	종속기업	지분율(%)	소재지	업종
메리츠증권(주)	유진글로벌일반사모부동산투자신탁1호	100	한국	투자펀드
	Lyric REIT LLC	100	미국	투자펀드
	Lyric Joint Venture LLC	97	미국	부동산 임대업
	Lyric Property Owner LLC	100	미국	투자펀드
	스프랏글로벌별신재생일반사모투자신탁제1호	94.6	한국	투자펀드
	마일스톤일반사모부동산투자신탁15호	100	한국	투자펀드
	마일스톤센트럴일반사모투자신탁	100	한국	투자펀드
	키파스코스닥벤처일반사모투자신탁제1호	98.76	한국	투자펀드
	마일스톤일반사모부동산투자신탁16호	100	한국	투자펀드
	마일스톤하버비스트일반사모투자신탁	100	한국	투자펀드
	삼천리미드스트림일반사모투자신탁제9호[특별자산]	100	한국	투자펀드
	스틱유진스타사모투자합자회사	99.83	한국	투자펀드
	스틱유진스타홀딩스	100	한국	자산유동화 SPC
	마데이라제1호사모투자합자회사	92.02	한국	투자펀드
	에이아이파트너스업스트림일반투자형사모특별자산투자신탁2호	100	한국	투자펀드
	제네시스북미업스트림기업2호사모투자합자회사	99.55	한국	투자펀드
	Genesis Upstream 2 LLC	100	한국	투자펀드
	엑셀시아캔디엑스사모투자합자회사	99.99	한국	투자펀드
	캔디엑스홀딩스	74.14	한국	투자펀드
	사우스레이크제일차	-	한국	자산유동화 SPC
	엠씨비에이치제일차	-	한국	자산유동화 SPC
	메이플베이	-	한국	자산유동화 SPC
	쥐피아이제육차	-	한국	자산유동화 SPC
	해유동제이차	-	한국	자산유동화 SPC
	시그너스제이차	-	한국	자산유동화 SPC
	메리밀라노	-	한국	자산유동화 SPC
	에스엘티신화	-	한국	자산유동화 SPC
	케이에스엘제일차	-	한국	자산유동화 SPC
	그래스랜즈제이차	-	한국	자산유동화 SPC
	지엠더원	-	한국	자산유동화 SPC
	케이에스엘제이차	-	한국	자산유동화 SPC
	비엔나로즈	-	한국	자산유동화 SPC
	지엠뉴욕제일차	-	한국	자산유동화 SPC
세인트루이스	-	한국	자산유동화 SPC	
쥐피아이제십오차	-	한국	자산유동화 SPC	
에코그란데	-	한국	자산유동화 SPC	

연결 주석(요약)

지배기업	종속기업	지분율(%)	소재지	업종
메리츠증권(주)	쥐피아이제십칠차	-	한국	자산유동화 SPC
	스카이캐슬제일차	-	한국	자산유동화 SPC
	쥐피아이제십구차	-	한국	자산유동화 SPC
	엠성내동제일차	-	한국	자산유동화 SPC
	에이치디비에이제삼차	-	한국	자산유동화 SPC
	서초테라스힐제일차	-	한국	자산유동화 SPC
	에스코퍼제일차	-	한국	자산유동화 SPC
	카탈리스트제이차	-	한국	자산유동화 SPC
	지에이치볼당제일차	-	한국	자산유동화 SPC
	프로젝트쌍촌	-	한국	자산유동화 SPC
	그레이트역삼제일차	-	한국	자산유동화 SPC
	헤리스빌제일차	-	한국	자산유동화 SPC
	카발리제일차	-	한국	자산유동화 SPC
	그레이트대치제일차	-	한국	자산유동화 SPC
	스마트합천제일차	-	한국	자산유동화 SPC
	용산프로젝트제일차	-	한국	자산유동화 SPC
	코스모조이	-	한국	자산유동화 SPC
	감마스토리제일차	-	한국	자산유동화 SPC
	스타크제일차	-	한국	자산유동화 SPC
	트리스제일차	-	한국	자산유동화 SPC
	미디어그로스캐피탈제1호	-	한국	자산유동화 SPC
	제이디울산제일차	-	한국	자산유동화 SPC
	장암주택개발	-	한국	자산유동화 SPC
	나이스선화제이차	-	한국	자산유동화 SPC
	에스엘티뉴욕제일차	-	한국	자산유동화 SPC
	스마트논현제일차	-	한국	자산유동화 SPC
	쥐피아이제이십삼차	-	한국	자산유동화 SPC
	쥐피아이제이십차	-	한국	자산유동화 SPC
	그레이트왕산제삼차	-	한국	자산유동화 SPC
	나이스수성제일차	-	한국	자산유동화 SPC
	세교테라	-	한국	자산유동화 SPC
	나이스수표제이차	-	한국	자산유동화 SPC
	비크블루제오차	-	한국	자산유동화 SPC
그레이트울산역제일차	-	한국	자산유동화 SPC	
더퍼스트지엠제삼십이차	-	한국	자산유동화 SPC	
그레이트인덕원제일차	-	한국	자산유동화 SPC	

연결 주석(요약)

지배기업	종속기업	지분율(%)	소재지	업종
메리츠증권(주)	에스엘티파주	-	한국	자산유동화 SPC
	지에스제오차	-	한국	자산유동화 SPC
	에이아이에스독일제일차	-	한국	자산유동화 SPC
	학산캐슬제일차	-	한국	자산유동화 SPC
	네오라운	-	한국	자산유동화 SPC
	네오아이디티	-	한국	자산유동화 SPC
	그레이트핑크고덕제일차	-	한국	자산유동화 SPC
	비크블루제육차	-	한국	자산유동화 SPC
	유포리아제철차	-	한국	자산유동화 SPC
	마운트아크로	-	한국	자산유동화 SPC
	제이에코컴퍼니	-	한국	자산유동화 SPC
	광주농성제일차	-	한국	자산유동화 SPC
	엠비에스제일차	-	한국	자산유동화 SPC
	올타임하이	-	한국	자산유동화 SPC
	뉴라이징레드	-	한국	자산유동화 SPC
	마인드유틸리티	-	한국	자산유동화 SPC
	제로포자양제일차	-	한국	자산유동화 SPC
	부민메트로	-	한국	자산유동화 SPC
	업라이징블루	-	한국	자산유동화 SPC
	업라이징레드	-	한국	자산유동화 SPC
	스마트플러스제삼차	-	한국	자산유동화 SPC
	가라사니제철차	-	한국	자산유동화 SPC
	스마트피에프제일차	-	한국	자산유동화 SPC
	리브라제일차	-	한국	자산유동화 SPC
	에스엘티과정	-	한국	자산유동화 SPC
	마운트시티스케이프	-	한국	자산유동화 SPC
	로즈힐스제일차	-	한국	자산유동화 SPC
	메릴랜드	-	한국	자산유동화 SPC
	콜롬비아	-	한국	자산유동화 SPC
	엠티제이제일차	-	한국	자산유동화 SPC
	암스트롱	-	한국	자산유동화 SPC
	마인드스탠스	-	한국	자산유동화 SPC
그레이트신광교제일차	-	한국	자산유동화 SPC	
쌍령파크제일차	-	한국	자산유동화 SPC	
에코시그니처	-	한국	자산유동화 SPC	
여주삼교제일차	-	한국	자산유동화 SPC	

지배기업	종속기업	지분율(%)	소재지	업종
메리츠증권(주)	루미너스양주제일차	-	한국	자산유동화 SPC
	티에스알와이일차	-	한국	자산유동화 SPC
	에스엘티장항중채제일차	-	한국	자산유동화 SPC
	카스타드제일차	-	한국	자산유동화 SPC
	플루아이제일차	-	한국	자산유동화 SPC
	에코컨티넨탈	-	한국	자산유동화 SPC
	스마트오산양산제일차	-	한국	자산유동화 SPC
	칼디아제일차	-	한국	자산유동화 SPC
	아몬드골드	-	한국	자산유동화 SPC
	유포리아제구차	-	한국	자산유동화 SPC
	유포리아제십차	-	한국	자산유동화 SPC
	벨류스타제일차	-	한국	자산유동화 SPC
	나인문제일차	-	한국	자산유동화 SPC
	엠제이베스트제일차	-	한국	자산유동화 SPC
	그레이트엠디제일차	-	한국	자산유동화 SPC
	프로젝트갈매	-	한국	자산유동화 SPC
	에스엘티안산제일차	-	한국	자산유동화 SPC
	에스엘티안산제이차	-	한국	자산유동화 SPC
	에너지인프라제일차	-	한국	자산유동화 SPC
	피아민트제이차	-	한국	자산유동화 SPC
	피아민트제일차	-	한국	자산유동화 SPC
	유포리아제십일차	-	한국	자산유동화 SPC
	메리츠오토제구차유동화전문회사	-	한국	자산유동화 SPC
	메리츠오토제십차유동화전문회사	-	한국	자산유동화 SPC
메리츠오토제십일차유동화전문회사	-	한국	자산유동화 SPC	

1-2-2 당기말 및 전기말 현재 연결대상 주요 종속기업의 요약연결재무상태표와 당기 및 전기의 요약 연결손익계산서는 다음과 같습니다.

<당기말 및 당기>

(단위 : 백만원)

기업명	자산	부채	자본	영업수익	당기순손익
메리츠화재해상보험(주)	39,525,209	34,046,676	5,478,533	10,933,502	1,567,162
메리츠증권(주)	63,629,088	57,530,695	6,098,393	47,448,296	589,966
메리츠자산운용(주)	-	-	-	7,751	1,247
메리츠대체투자운용(주)	23,633	6,182	17,451	8,387	2,084

<전기말 및 전기>

(단위 : 백만원)

기업명	자산	부채	자본	영업수익	당기순손익
메리츠화재해상보험(주)	32,387,945	28,721,486	3,666,459	9,678,665	1,257,223
메리츠종합금융증권(주)	56,452,695	50,760,761	5,691,934	57,037,591	828,095
메리츠자산운용(주)	68,953	34,688	34,265	14,161	(1,862)
메리츠대체투자운용(주)	21,185	5,817	15,368	8,189	2,262

2. 연결재무제표 작성기준

2-1 회계기준의 적용 등

연결기업은 주식회사 등의 외부감사에 관한 법률 제5조 1항 1호에서 규정하고 있는 국제회계기준위원회(국제회계기준)의 국제회계기준을 채택하여 정한 회계처리기준인 한국채택국제회계기준에 따라 재무제표를 작성하였습니다.

연결재무제표는 아래에서 열거하고 있는 연결재무상태표의 주요 항목을 제외하고는 역사적 원가를 기준으로 작성되었습니다.

- 공정가치로 측정되는 파생상품
- 당기손익-공정가치로 측정되는 금융상품
- 기타포괄손익-공정가치로 측정되는 금융상품
- 공정가치위험회피회계 위험회피대상항목으로 지정되어 회피대상위험으로 인한 공정가치 변동을 당기손익으로 인식하는 금융자산 및 금융부채
- 보험계약 및 재보험계약
- 확정급여채무의 현재가치에서 사외적립자산의 공정가치를 차감한 확정급여부채
- 재평가모형으로 측정되는 토지(유형자산)

연결기업 내 개별기업의 재무제표는 각 개별기업의 영업활동이 이루어지는 주된 경제환경의 통화인 기능통화로 작성되고 있습니다. 연결기업의 연결재무제표는 보고기업인 지배기업의 기능통화 및 표시통화인 원화로 작성하여 보고하고 있습니다.

2-2 회계정책의 변경

2021년 4월 23일 제정된 기업회계기준서 제1117호 '보험계약'은 2023년 1월 1일 이후 최초로 시작되는 회계연도부터 적용되며, 동 기준서는 현행 기업회계기준서 제1104호 보험계약을 대체하였습니다. 연결기업은 기업회계기준서 제1117호의 경과 규정을 적용하여 전기 재무제표를 비교 목적으로 재작성 하였습니다.

2022년 12월 31일 기준 연결재무상태표 및 2022년 12월 31일 기준 연결포괄손익계산서에 대한 기업회계기준서 제1117호 최초 적용에 따른 회계정책 변경효과는 다음과 같습니다.

(가) 2022년 12월 31일 기준 연결재무상태표

(단위 : 백만원)

계정과목	K-IFRS 제1104호(*1)	계정과목	K-IFRS 제1117호(*2)	증감
자산 총계	92,757,160	자산 총계	88,977,399	(3,779,761)
현금및예치금	5,643,306	현금및예치금	5,922,682	
금융자산	72,123,951	금융자산	75,132,186	
관계(공동)기업투자	926,276	관계(공동)기업투자	926,276	
유형자산	795,249	유형자산	795,249	
투자부동산	754,271	투자부동산	754,271	
무형자산	368,274	무형자산	106,955	
리스자산	1,746,241	리스자산	1,746,241	
구상채권	18,368	보험계약자산	6,388	
미상각신계약비	2,082,955	재보험계약자산	1,012,704	
재보험자산	614,214	그밖의기타자산	2,499,095	
그밖의기타자산	7,608,703	매각예정자산	75,352	
매각예정자산	75,352			
부채 총계	86,801,309	부채 총계	80,435,428	(6,365,881)
보험계약부채	25,069,696	보험계약부채	18,982,151	
금융부채	53,934,657	재보험계약부채	-	
기타부채	7,757,222	금융부채	57,033,549	
매각예정부채	39,734	기타부채	4,379,994	
		매각예정부채	39,734	
자본 총계	5,955,851	자본 총계	8,541,971	2,586,120

(주1) 기업회계기준서 제1117호의 조정사항 반영 전 연결재무상태표입니다.

(주2) 기업회계기준서 제1117호의 조정사항을 반영하여 재작성된 본 연결재무제표에 비교표시된 재무상태표입니다.

(나) 2022년 12월 31일 기준 연결손익계산서

(단위 : 백만원)

계정과목	K-IFRS 제1104호(*1)	계정과목	K-IFRS 제1117호(*2)	증감
영업수익	70,365,635	영업수익	67,218,347	(3,147,288)
보험영업수익	11,257,192	보험영업수익	8,169,604	
이자수익	2,946,412	이자수익	2,941,245	
수수료수익	675,093	수수료수익	768,869	
배당수익	82,284	배당수익	80,699	
금융상품투자수익	51,418,039	금융상품투자수익	51,450,459	
리스관련수익	210,604	보험금융수익	16,773	
기타영업수익	3,776,011	리스관련수익	210,604	
		기타영업수익	3,580,094	
영업비용	68,164,773	영업비용	64,325,154	(3,839,619)
보험영업비용	10,048,940	보험영업비용	6,743,931	
이자비용	964,189	이자비용	983,837	
수수료비용	124,509	수수료비용	124,509	
금융상품투자비용	51,772,855	금융상품투자비용	51,896,489	
리스관련비용	115,747	보험금융비용	593,253	
판매비와 관리비	2,014,638	리스관련비용	115,747	
기타영업비용	3,123,895	판매비와 관리비	782,002	
		기타영업비용	3,085,386	
영업손익	2,200,862	영업손익	2,893,193	692,331
영업외손익	26,631	영업외손익	20,582	
법인세비용	585,160	법인세비용	778,541	
계속영업손익	1,642,333	계속영업손익	2,135,234	492,901
중단영업손익	(1,895)	중단영업손익	(1,895)	
기타포괄손익	(2,232,950)	기타포괄손익	728,872	
총포괄손익	(592,512)	총포괄손익	2,862,211	3,454,723

(주1) 기업회계기준서 제1117호의 조정사항 반영 전 연결손익계산서입니다.

(주2) 기업회계기준서 제1117호의 조정사항을 반영하여 재작성된 본 연결재무제표에 비교표시된 연결손익계산서입니다.

(다) 자본변동효과

(단위 : 백만원)

구분	자본금 및 자본잉여금	기타포괄손익 누계액	이익잉여금	비지배지분	자본총계
전기초-회계정책 변경전	1,223,531	(310,519)	2,807,922	3,162,355	6,883,289
1) 기업회계기준서 제1104호에 따른 보험계약자산 및 부채 제거	-	-	12,189,841	7,243,953	19,433,794
2) 기업회계기준서 제1117호에 따른 보험계약자산 및 부채 인식(주1)	-	(39,101)	(12,892,451)	(7,684,901)	(20,616,453)
3) 법인세효과	-	10,440	186,551	117,064	314,055
전기초-회계정책 변경후	1,223,531	(339,180)	2,291,863	2,838,471	6,014,685

(주1) 금융자산 재지정에 대한 영향 등이 포함되어 있습니다.

3. 현금및예치금

3-1 당기말 및 전기말 현재 현금및예치금의 내역은 다음과 같습니다.

(단위 : 백만원)

구 분	당기말	전기말
현금및현금성자산 :		
당좌예금	25,211	28,008
보통예금	359,416	1,463,439
외화예금	111,362	127,636
MMDA	676,935	683,306
기타예금	819,143	1,353,017
소 계	1,992,067	3,655,406
예치금 :		
정기예금	1,116,021	708,748
외화정기예금	13,909	14,953
당좌개설보증금	193	181
투자자예탁금별도예치금	330,363	231,983
대차거래이행보증금	-	200,000
증권시장매매증거금	47,000	74,000
장내파생상품매매증거금	415,692	503,838
유통금융차주담보금	48	33
유통금융담보금	536	10
기타예치금	1,012,273	533,530
소 계	2,936,035	2,267,276
합 계	4,928,102	5,922,682

3-2 당기말 및 전기말 현재 사용이 제한된 예치금의 내역은 다음과 같습니다.

(단위 : 백만원)

구 분	금융기관	당기말	전기말	사용제한 사유
기타예금	신한은행 등	144	-	소송관련 압류
정기예금	우리은행 등	302,000	302,000	차액결제관련 및 대차관련 담보
투자자예탁금별도예치금	한국증권금융	330,363	231,983	(주1)
증권시장매매증거금	한국거래소	47,000	74,000	
대차거래이행보증금	한국예탁결제원 등	-	200,000	
장내파생상품매매증거금	한국거래소	415,692	503,838	
유통금융차주담보금	한국증권금융	48	33	
유통금융담보금	한국증권금융	536	10	
기타예치금	국민은행 등	317,021	191,748	대차관련 담보
당좌개설보증금	국민은행 등	193	181	
합 계		1,412,997	1,503,793	

(주1) 연결기업은 자본시장과금융투자업에관한법률 제74조 등에 따라 고객예탁금을 예탁기관에 예치하여야 하는 바, 위탁자예수금, 장내파생상품거래예수금, 저축자예수금, 집합투자증권투자자예수금, 조건부예수금의 합계액에서 현금위탁증거금을 차감한 금액 이상의 금액을 매일 재계산하여 한국증권금융(주)에 별도예치하고 있습니다.

4. 당기손익-공정가치측정금융자산

4-1 당기말 및 전기말 현재 당기손익-공정가치측정금융자산의 구성내역은 다음과 같습니다.

(단위 : 백만원)

구 분		당기말	전기말
당기손익-공정가치측정 유가증권	주식및출자금	2,233,035	1,424,894
	국공채	12,712,124	10,579,153
	특수채	4,406,293	4,196,758
	회사채	3,603,840	3,558,084
	신종자본증권	-	311,218
	수익증권	11,144,610	5,254,148
	기업어음증권	816,026	721,267
	전자단기사채	2,434,581	3,053,737
	외화유가증권	2,091,395	1,737,279
	투자자예탁금별도예치금(신탁)(주1)	764,310	870,872
	손해배상공동기금(주2)	49,561	49,523
	주가연계증권	96,406	166,294
	주식워런트증권	-	7
	사모사채	1,737,006	1,406,864
	기타복합금융상품	-	3,131
	기타유가증권	2,006,574	1,202,579
	신용위험조정액	(229)	(377)
	이연 최초거래일 손익 조정액	39,712	66,074
소 계	44,135,244	34,601,505	
당기손익-공정가치측정 대출채권	기타대출채권	1,700,010	2,189,414
	소 계	1,700,010	2,189,414
합 계		45,835,254	36,790,919

(주1) 연결기업은 자본시장과 금융투자업에 관한 법률 제74조 등에 따라 고객예탁금을 예탁기관에 예치하여야 하는 바, 위탁자예수금, 장내파생상품거래예수금, 저축자예수금, 집합투자증권투자자예수금, 조건부예수금의 합계액에서 현금위탁증거금을 차감한 금액 이상의 금액을 매일 재계산하여 한국증권금융(주)에 별도 예치하고 있습니다.

(주2) 연결기업은 자본시장과 금융투자업에 관한 법률 제394조와 동법 시행령 제36조의 규정에 의거 유가증권시장 또는 선물시장에서의 매매거래의 위약으로 인하여 발생하는 손해를 배상하기 위하여 유가증권시장 또는 선물시장에서의 거래대금의 연결기업 부담분에 해당하는 금액을 증권시장 공동기금 및 파생상품시장 공동기금으로 한국거래소에 적립하고 있습니다.

5. 기타포괄손익 - 공정가치측정금융자산

당기말 및 전기말 현재 기타포괄손익-공정가치측정금융자산의 구성내역은 다음과 같습니다.

(단위 : 백만원)

구 분	당기말		전기말	
	취득원가	장부금액	취득원가	장부금액
지분증권				
주식	129,143	383,919	109,743	351,390
외화유가증권	19,002	24,795	19,002	15,137
기타지분상품	90,000	87,008	-	-
소 계	238,145	495,722	128,745	366,527
채무증권				
국공채	10,719,374	8,782,333	10,065,934	7,145,057
특수채	3,144,347	2,988,750	3,360,437	3,045,211
금융채	1,199,416	1,202,766	638,547	624,511
회사채	2,710,810	2,617,786	2,448,406	2,284,098
외화유가증권	1,301,783	1,083,165	1,263,510	1,025,254
대출채권	10,722,771	10,747,220	8,815,296	8,584,641
소 계	29,798,501	27,422,020	26,592,130	22,708,772
합 계	30,036,646	27,917,742	26,720,875	23,075,299

6. 상각후원가측정대출채권

6-1 당기말 및 전기말 현재 상각후원가측정대출채권의 내역은 다음과 같습니다.

(단위 : 백만원)

구 분	당기말	전기말
보험약관대출금	1,069	920
부동산담보대출금	835,650	453,376
지급보증대출금	13	21
환매조건부 채권매수	1,604,743	4,049,616
신용공여금(주1)	1,664,635	674,772
매입대출채권	200	200
사모사채	-	71,900
기타대출금	10,824,564	9,244,736
소 계	14,930,874	14,495,541
이연대출부대손익	(14,093)	(10,000)
기대신용손실충당금	(282,765)	(180,280)
합 계	14,634,016	14,305,261
기대신용손실충당금 설정비율	1.89%	1.24%

(주1) 연결기업은 신용거래고객을 위하여 주식매수자금을 용자하거나 연결기업에 유가증권을 예탁하고 있는 고객에 대하여 대출을 실행하고 있는 바, 이를 각각 신용거래용자금과 증권담보대출금으로 계상하고 있습니다. 연결기업은 신용거래용자금에 대하여 투자종목에 따라서 동 용자금의 최소 140%에서 최대 160%에 상당하는 유가증권 또는 현금을 담보로 제공받고 있으며, 일차적으로 고객이 해당 신용거래용자금으로 매수한 주식을 담보로 제공받고 있습니다(신용매수담보증권). 연결기업은 상기 일차담보가 기준에 미달할 때에는 고객으로부터 현금(신용공여담보금) 또는 유가증권(신용거래담보증권)을 추가 담보로 제공받고 있습니다.

6-2 당기말 및 전기말 현재 상각후원가측정대출채권 신용손실충당금의 세부내역은 다음과 같습니다.

(단위 : 백만원)

구 분	당기말	전기말
부동산담보대출금	228	291
신용공여금	-	1,532
매입대출채권	2	2
사모사채	-	159
기타대출금	282,535	178,296
합 계	282,765	180,280

7. 보험계약부채 및 재보험계약부채

7-1 당기말 및 전기말 현재 보험계약부채 및 재보험계약부채의 내역은 다음과 같습니다.

<당기말>

(단위 : 백만원)

구 분	장기	일반	자동차	합 계
보험계약자산	11,336	7	-	11,343
보험계약부채	20,069,727	891,201	615,037	21,575,965
순보험계약부채	(20,058,391)	(891,194)	(615,037)	(21,564,622)
재보험계약자산	550,488	381,089	19,712	951,289
재보험계약부채	716	-	-	716
순재보험계약자산	549,772	381,089	19,712	950,573

<전기말>

(단위 : 백만원)

구 분	장기	일반	자동차	합 계
보험계약자산	6,292	96	-	6,388
보험계약부채	17,516,914	844,581	620,656	18,982,151
순보험계약부채	(17,510,622)	(844,485)	(620,656)	(18,975,763)
재보험계약자산	569,163	423,102	20,439	1,012,704
재보험계약부채	-	-	-	-
순재보험계약자산	569,163	423,102	20,439	1,012,704

7-2 당기말과 전기말 현재 보유계약에 대해 연결기업이 적용한 미래현금흐름에 대한 현행추정치의 가정과 그 산출근거는 다음과 같습니다.

<당기말>

구 분	가정값(%)	산출근거
위험률	9 ~ 698	최근 5년 경험통계를 기초로 담보별, 성별, 연령군별, 경과차년별로 산출한 위험보험료 대비 지급보험금의 비율 ※ 지급보험금은 사고 발생일 기준으로 최근 5년통계를 사용하고, 미보고발생손해액의 진전율을 반영한 중국 지급보험금 기준 ※ 위험보험료는 산출 기준 시점(2023년 6월末)의 최신 위험률로 재계산한 위험보험료 기준
해약률	0 ~ 56	최근 5년 경험통계를 근거로 산출된 상품그룹별, 납입방법별, 해약환급금수준별, 채널별, 경과기간별로 영업보험료 대비 해약보험료의 비율
사업비율	-	보험 영업규정 및 사업비 집행실적을 기준으로 환산성적, 설계사수수료, 신/보유계약건수, 예정사업비, 보험료, 준비금 등 비례 단위비용으로 산출 ※ 통계기간 : 계약체결비,계약유지비,손해조사비는 1년 적용/투자관리비용 및 특별상여금은 3년 적용
할인율	(-)3.67~20.04	조정 무위험 금리기간구조(장기선도금리 및 유동성프리미엄 반영)에 시장에서 거래되는 자산과 일관성을 가지는 모수를 추정하여 1,000개 금리시나리오로 적용
비금융위험에 대한 위험조정 신뢰수준	75	각 보고시점 미래현금흐름 현재가치의 확률분포가 정규분포를 따른다는 가정하에 75% 백분위수가 미래현금흐름 현재가치의 확률가중평균치를 초과하는 부분을 위험조정으로 산출

<전기말>

구 분	가정값(%)	산출근거
위험률	9 ~ 565	최근 5년 경험통계를 기초로 담보별, 성별, 연령군별, 경과차년별로 산출한 위험보험료 대비 지급보험금의 비율 ※ 지급보험금은 사고 발생일 기준으로 최근 5년통계를 사용하고, 미보고발생손해액의 진전율을 반영한 중국 지급보험금 기준 ※ 위험보험료는 산출 기준 시점(2022년 6월末)의 최신 위험률로 재계산한 위험보험료 기준
해약률	0 ~ 58	최근 5년 경험통계를 근거로 산출된 상품그룹별, 납입방법별, 해약환급금수준별, 채널별, 경과기간별로 영업보험료 대비 해약보험료의 비율
사업비율	-	보험 영업규정 및 사업비 집행실적을 기준으로 환산성적, 설계사수수료, 신/보유계약건수, 예정사업비, 보험료, 운용자산 등 비례 단위비용으로 산출 ※ 통계기간 :계약체결비,계약유지비,손해조사비는 1년 적용/투자관리비용은 3년 적용
할인율	(-)6.52~20.48	조정 무위험 금리기간구조(장기선도금리 및 유동성프리미엄 반영)에 시장에서 거래되는 자산과 일관성을 가지는 모수를 추정하여 1,000개 금리시나리오로 적용
비금융위험에 대한 위험조정 신뢰수준	75	각 보고시점 미래현금흐름 현재가치의 확률분포가 정규분포를 따른다는 가정하에 75% 백분위수가 미래현금흐름 현재가치의 확률가중평균치를 초과하는 부분을 위험조정으로 산출

8. 예수부채

(단위 : 백만원)

구 분	당기말	전기말
투자자예수금	1,415,345	1,228,541
투자보험계약예수금	9,340,209	6,880,191
수입담보금	444,542	449,584
기타고객예수금	222,615	204,627
합 계	11,422,711	8,762,943

9. 차입부채

(단위 : 백만원)

구 분	이자율(%)	장부금액	
		당기말	전기말
차입금			
기업어음	1.85~6.50	3,000,700	3,778,420
환매조건부채권매도	2.49~5.85	15,747,431	14,800,356
증금차입금	3.90~4.59	431,006	512,289
기타차입금	2.82~8.50	1,093,342	1,538,342
소 계		20,272,479	20,629,407
사채			
일반사채	1.60~6.18	990,000	7,110,000
전자단기사채	3.60~5.15	2,631,520	2,769,020
후순위사채	1.62~6.93	9,077,090	1,860,000
사채할인발행차금	-	(2,963)	(12,059)
소 계		12,695,647	11,726,961
합 계		32,968,126	32,356,368

10. 총당부채

(단위 : 백만원)

구 분	당기말	전기말
금융보증총당부채	-	506
미사용약정총당부채	31,854	19,652
복구총당부채	11,722	12,160
소송관련총당부채	2,961	9,492
기타	-	210
합 계	46,537	42,020

11. 우발부채 및 약정사항

11-1 당기말 현재 연결기업이 제공한 약정 내역은 다음과 같습니다.

(단위 : 백만원)

구 분	약정금액	약정잔액
지급보증	17,510	17,510
한도대출	23,718,285	6,264,320
대출확약 등 (주1)	1,525,503	462,260
합 계	25,261,298	6,744,090

(주1) 보고기간종료일 현재 대출확약 및 채권매입확약 등에 따라 대출 및 채권매입 등을 실행할 경우, 약정상 연결기업이 실행 또는 매입해야 하는 금액의 합계입니다.

11-2 당기말 현재 연결기업이 금융기관으로부터 제공받은 약정 내역은 다음과 같습니다.

(단위 : 백만원, US달러)

구 분	거래처	약정한도금액	만기일
일중차월	우리은행	50,000	2024.08.30
	하나은행	10,000	2024.10.28
	신한은행	20,000	2024.09.05
	국민은행	5,000	2024.11.17
당좌차월	대구은행	5,000	2024.07.01
한도대출	우리은행	30,000	2024.08.30
	우리은행	2,400	2024.01.12
	농협은행	50,000	2024.03.04
	대구은행	20,000	2024.12.18
	수협은행	20,000	2024.07.21
이행지급보증	서울보증보험	6,069	건별 약정
한도약정	중국광대은행	20,000	2024.02.16
	중국은행	20,000	2024.12.03
	우리은행	30,000	2024.05.04
	산업은행	100,000	2024.08.07
	신한은행	20,000	2024.08.12
	농협은행	20,000	2024.02.22
	대구은행	20,000	2024.05.24
한도약정(단기사채)	다올투자증권	120,000	2025.04.10
할인어음(자체)	한국증권금융	200,000	2024.10.31
할인어음(청약증거금재원)	한국증권금융	청약금액 내	2024.10.31
기관운영자금(자체)	한국증권금융	200,000	2024.03.02
기관운영자금(신탁)	한국증권금융	신탁자금범위 내	2024.03.02
유통금융용자	한국증권금융	400,000	2024.07.01
담보금융지원	한국증권금융	700,000	2024.04.30
일중거래자금	한국증권금융	200,000	2024.03.03
채권딜러금융	한국증권금융	350,000	2024.03.31
FX Swap 커미티드 계약	JPMorgan Chase Bank, N.A., Seoul Branch	USD 50,000,000	2024.12.22
	JPMorgan Chase Bank, N.A., Seoul Branch	USD 50,000,000	2024.09.06
	BNP Paribas	EUR 120,000,000	2024.12.26

11-3 당기말 현재 총 소송가액 431,040백만원인 2,548건(연결기업 피고: 1,222건, 연결기업 원고: 1,326건)의 소송사건이 계류중입니다. 당기말 현재 진행중인 소송사건에 대해 유사한 소송사건의 손실 경험을 근거로 충당부채를 설정하였으며, 당기말 현재 충당부채 잔액은 2,961백만원입니다.

11-4 당기말 현재 연결기업이 담보로 제공중인 자산의 내역은 다음과 같습니다.

(단위 : 백만원)

제공기관	제공한 담보내용	담보사유	담보금액 (주1)	
			당기말	전기말
한국거래소 등	채권	파생거래담보	7,917,063	4,498,529
한국예탁결제원 및 한국증권금융	현금, 정기예금, ETF수익증권, 주식(자기주식 포함), CP (전단채포함), 채권 등	대차거래담보	11,520,975	9,122,166
한국증권금융 등	채권(외화채권 포함)	환매조건부매도담보 (주2)	16,756,826	15,495,971
우리은행	정기예금, 채권	차입금 및 결제기금담보 등	35,121	33,319
한국증권금융	현금	유통금융담보	584	43
합 계			36,230,569	29,150,028

(주1) 당기말 현재 담보로 제공한 금융자산의 증가 또는 신용평가기관의 평가값을 적용하여 산출한 금액입니다 (신탁수익권 제외). 한편, 담보로 제공한 자산 중에는 차입한 유가증권 등이 포함되어 있습니다.

(주2) 환매조건부매도거래는 연결기업이 일정기간 경과 후 원매도가액에 이자 등 상당금액을 합한 가액으로 환매수할 것을 조건으로 고객에게 증권을 매도하는 거래로서, 금융자산 양도의 제거조건을 충족하지 못하여 관련 자산은 계속 인식하고, 매도금액은 부채로 인식합니다. 당기말과 전기말에 부채로 인식한 금액은 각각 15,747,431백만원과 14,800,356백만원입니다.

12. 자본

12-1 당기말 및 전기말 현재 자본금의 내역은 다음과 같습니다.

(단위 : 백만원)

구 분	당기말	전기말
발행할 주식의 총수	500,000,000주	500,000,000주
1주의 금액	500원	500원
발행한 주식의 총수	203,372,114주	127,571,822주
자본금(주1)	113,094	71,443

(주1) 자기주식 이익소각으로 인하여 자본금은 발행주식의 액면총액과 상이합니다.

12-2 당기말 현재 자본으로 분류된 채권형 신종자본증권의 내역은 다음과 같습니다.

(단위 : 백만원)

구 분	발행일	만기일	이자율(%)	금 액
신종자본증권				
제1회 사모채권형 신종자본증권	2020.04.28	2050.04.28	4.20	100,000
제2회 공모채권형 신종자본증권	2020.05.28	2050.05.28	4.20	70,000
제3회 공모채권형 신종자본증권	2020.10.21	2050.10.21	4.40	100,000
제4회 공모채권형 신종자본증권	2021.09.29	2051.09.29	4.36	150,000
제5회 공모채권형 신종자본증권	2022.02.17	2052.02.17	4.80	176,000
발행비용				(2,792)
합 계				593,208

상기 채권형 신종자본증권은 연결기업이 계약상 의무를 결제하기 위한 현금 등 금융자산의 인도를 회피할 수 있는 무조건적인 권리를 가지고 있는 경우에 해당되므로, 자본으로 분류하였으며 발행조건은 다음과 같습니다.

구 분	내 역
이자율 재산정	매 5년마다 금리를 재산정하며, 5년 만기 국고채의 최종호가수익률에 가산 금리를 가산하여 산정.
이자지급조건	매 3개월마다 지급하며, 연결기업의 선택에 따라 이자의 지급을 연기할 수 있음. 또한, 연결기업이 금융위원회로부터 경영개선명령을 받은 경우에도 이자의 지급이 연기될 수 있음. 이자지급을 연기한 경우, 미지급이자에 대해 원금에 적용되는 이자율로 계산한 이자를 추가로 지급.
만기	최초 만기는 30년이며, 연결기업의 선택으로 만기일에 상환하지 않을 경우 만기는 매 30년간 자동적으로 연장.

12-3 당기말 및 전기말 현재 자본잉여금의 내역은 다음과 같습니다.

(단위 : 백만원)

구 분	당기말	전기말
주식발행초과금	124,847	63,924
기타자본잉여금	508	(688)
합 계	125,355	63,236

12-4 당기말 및 전기말 현재 자본조정내역은 다음과 같습니다.

(단위 : 백만원)

구 분	당기말	전기말
자기주식	(546,527)	(163,522)
자기주식처분손실	(3,084)	(3,102)
기타자본조정	1,136,179	179,860
합 계	586,568	13,236

12-5 주식기준보상

12-5-1 당기말 현재 연결기업이 보유하고 있는 주식기준보상약정은 다음과 같습니다.

구 분		지배기업 임직원	종속기업 임직원		
기초주식		(주)메리츠금융지주	(주)메리츠금융지주 (주1)	(주)메리츠금융지주 (주1)	(주)메리츠금융지주 (주1)
유형(주2)		신주교부, 자기주식 교부, 차액보상	현금결제형	현금결제형	현금결제형
권리부여일		2015.03.20	2015.03.20	2015.03.20	2018.03.16
행사가격		11,160원	11,160원	4,400원	5,010원
최초 부여수량		1,232,000주	1,232,000주	2,900,000주	2,000,000주
행사가능기간		2020.01.01 ~2024.12.31	2020.01.01 ~2024.12.31	2020.01.01 ~2024.12.31	2023.01.01 ~2027.12.31
수량변동 내역	당기초	1,099,956 주	148,007 주	2,900,000주	1,714,426주
	변동(주3)	(41,946)주	(5,649)주	(67,491)주	(99,416)주
	당기말	1,057,980 주	142,358 주	2,832,509주	1,615,010주

(주1) 지배기업과 종속기업인 메리츠증권(주)간의 포괄적 주식교환으로 메리츠증권(주)의 주식이 상장 폐지됨에 따라, 기초주식을 변경하고 주식매수선택권의 행사방법을 차액보상으로 일원화하는 것으로 계약을 변경하였습니다. (차액보상금액 = [행사시점의 (주)메리츠금융지주 주식의 시가 - (행사가격/교환비율)] X 행사수량 X 교환비율 (1 : 0.1607327))

(주2) 연결기업은 현금결제형 주식기준보상거래에 대하여 29,355백만원을 미지급금으로 인식하고 있습니다.

(주3) 당기 중 종속기업 및 지배기업의 자기주식소각 등에 따라 행사가격과 수량이 변경되었습니다.

12-5-2 보상원가산정을 위한 제반가정

구 분	지배기업 임직원	종속기업 임직원		
기초주식	(주)메리츠금융지주	(주)메리츠금융지주	메리츠증권(주)	메리츠증권(주)
권리부여일	2015.03.20	2015.03.20	2015.03.20	2018.03.16
무위험이자율	2.10%	3.39%	3.38~3.48%	3.15~3.48%
예상주가변동성	19.66%	7.73%	15.98%	15.98%
기대배당수익률	1.44%	0.01%	0.00%	0.00%
사용된 평가 모델	이항모형	이항모형	이항모형	이항모형

12-5-3 주식기준보상비용

당기 중 주식보상비용으로 인식한 금액은 20,585백만원으로 판매비와 관리비로 처리하였습니다.

12-6 당기말 및 전기말 현재 이익잉여금의 내역은 다음과 같습니다.

(단위 : 백만원)

구 분	당기말	전기말
이익준비금(주1)	194,158	185,201
미처분이익잉여금	7,416,496	3,896,676
합 계	7,610,654	4,081,877

(주1) 금융지주회사법 제53조의 규정에 따라 이익준비금이 자본금 총액에 달할 때까지 배당결의시마다 결산순이익의 100분의 10 이상을 이익준비금으로 적립하고 있으며, 동 적립금은 결손보전과 자본전입의 경우를 제외하고는 사용할 수 없습니다.

12-7 당기말 및 전기말 현재 대손준비금 및 비상위험준비금 잔액은 다음과 같습니다.

<당기말>

(단위 : 백만원)

구 분	대손준비금	비상위험준비금	해약환급금 준비금	합 계
기적립액	155,654	321,056	-	476,710
적립예정금액	26,761	31,556	1,031,255	1,089,572
적립 후 잔액	182,415	352,612	1,031,255	1,566,282

<전기말>

(단위 : 백만원)

구 분	대손준비금	비상위험준비금	합 계
기적립액	215,353	301,972	517,325
적립(환입)예정금액	(59,698)	19,083	(40,615)
적립 후 잔액	155,655	321,055	476,710

12-8 당기 및 전기 중 준비금 전입액 및 준비금 반영 후 조정이익은 다음과 같습니다.

(단위 : 백만원)

구 분	당기	전기
지배기업의 소유주지분 당기순이익 (주1)	2,015,221	1,366,262
대손준비금 환입(전입)액	(26,761)	59,698
비상위험준비금 전입액	(31,556)	(19,083)
해약환급금준비금 전입액	(1,031,255)	-
준비금 반영 후 조정이익	925,649	1,406,877
준비금 반영 후 기본주당 조정이익(원)	5,061	11,426
준비금 반영 후 희석주당 조정이익(원)	5,039	11,358

(주1) 신종자본증권 배당금 차감 후 금액입니다.

(*) 상세한 주석사항 등은 첨부된 당사의 연결감사보고서를 참조하시기 바랍니다.

[기타]

1. 임원	142
2. 사무소현황	148
3. 이용자 편람	151

□ 지주회사

(2023.12.31 기준)

회사명	성명	직위	담당	주요경력
메리츠금융지주	김용범	대표이사 부회장	총괄	· 삼성투신운용 채권운용본부장 · 삼성증권 캐피탈마켓사업본부장 · 메리츠종합금융증권 부사장 · 메리츠증권 대표이사 사장 · 메리츠화재 대표이사 부회장
	조정호	회장	총괄	· 메리츠화재해상보험 회장 · 메리츠증권 회장 · 메리츠금융지주 회장
	이상훈	사외이사	감사위원회, 보수위원회, 임원후보추천위원회	· 서울 북부지법, 고등법원 판사 · 전주지법 군산지원 지원장 · 사법연수원 교수 · 서울 중앙지법 부장판사 · 現 법무법인 삼우 대표변호사
	안동현	사외이사	감사위원회, 그룹리스크관리위원회, 임원후보추천위원회	· 서울대학교 경제학부 부교수, 교수 · 로얄뱅크오브스코틀랜드 퀀트전략 본부장 · 자본시장연구원 원장 · 現 서울대학교 경제학부 교수
	조흥희	사외이사	감사위원회, 그룹리스크관리위원회, 보수위원회	· 서울지방국세청 조사4국장 · 국세청 법인납세국장 · 서울지방국세청장 · 現 법무법인 태평양 고문
	김명애	사외이사	그룹리스크관리위원회 보수위원회 임원후보추천위원회	· 서울대 경영학 박사 · 한국장기신용은행 중견경영원 · 한국신용정보 선임연구원 · 국민연금관리공단 기금운용본부 팀원(시니어) · 숭실대 금융학부 연구교수 · 現 건국대 글로벌캠퍼스 경영학과 교수
	최희문	부회장	그룹운용부문장	· 스탠포드대 MBA · 메리츠증권 부사장 · 메리츠증권 대표이사 사장 · 메리츠증권 대표이사 부회장
	박흥찬	부사장	관리총괄	· 서울대 공법학과 학사 · 금융감독원 팀장 · 금융감독원 국장 · 금융감독원 연구위원 · 캐롯손해보험 상근고문
	이동진	전무	경영지원실장	· 메리츠금융지주 인사전략팀장 부장 · 메리츠종합금융증권 경영지원본부장 상무 · 메리츠화재 인사총무팀장 상무 · 메리츠금융지주 인사총무팀장 상무 · 메리츠화재 장기보상부문장 전무
	김종민	부사장	그룹운용부문	· 서강대 경영대학원 석사과정(수료) · 메리츠화재 자산운용실장 상무 · 메리츠화재 자산운용실장 전무 · 現 메리츠화재 자산운용실장 부사장

회사명	성명	직위	담당	주요경력
메리츠금융지주	김경환	부사장	그룹부채부문	·한국항공대 경영학 ·메리츠화재 전략영업총괄 상무 ·메리츠화재 전략영업총괄 전무 ·現 메리츠화재 전략영업총괄 부사장
	여은석	부사장	그룹운용부문	·성균관대 경영대학원 석사 ·메리츠증권 프로젝트금융사업본부장 상무 ·메리츠증권 프로젝트금융사업본부장 전무 ·現 메리츠증권 프로젝트금융사업본부장 부사장
	한정원	전무	브랜드홍보총괄	·서울대 독어교육 학사 ·現 메리츠증권 홍보본부장 전무 ·現 메리츠화재 홍보본부장 전무
	오종원	전무	CRO 겸 위험관리책임자	·한국과학기술원 경영공학 석사 ·메리츠증권Solution팀 상무보 ·現 메리츠화재 리스크관리팀장 겸 위험관리책임자 전무
	김정일	전무	그룹부채부문	·Columbia University 통계학 석사 ·메리츠화재 개인영업마케팅파트장 상무 ·메리츠화재 개인영업기획팀장 상무 ·現 메리츠화재 개인영업기획팀장 상무
	최연묵	상무	준법감시인	·한국외대 법학 학사 ·메리츠화재 사내변호사 ·메리츠금융지주 준법감시인 상무보
	김근영	상무	IT담당 (CISO)	·한국과학기술원 전산학 학사 ·메리츠화재 IT 팀장 ·現 메리츠증권 정보보호본부장 상무 ·現 메리츠캐피탈 정보보호최고책임자 상무
	은상영	상무	그룹부채부문	·美 노스웨스턴대 경영학석사(MBA) ·메리츠화재 고객경험TF파트장 부장 ·메리츠화재 TM TF파트장 부장 ·現 메리츠화재 TM사업부문장 상무
	권동찬	상무	그룹운용부문	·서울대 경제학 ·메리츠증권 트레이딩담당 상무보 ·메리츠증권 트레이딩담당 상무 ·現 메리츠증권 트레이딩본부장 상무
	김상훈	상무보	IR팀장	·서강대 대학원 경제학과 석사 ·동양증권 리서치(크레딧) ·신한투자증권 리서치(크레딧) ·신한투자증권 투자전략부 부서장
	최대현	상무보	경영관리담당	·Univ.of North Carolina at Chapel Hill, MBA ·금융감독원(기획조정국)수석조사역 ·금융감독원(전북지원)팀장 ·금융감독원(금융시장안정국)팀장
	곽종욱	상무보	경영지원팀장	·동국대 경영학 학사 ·메리츠화재 총무팀, 지주설립추진TFT ·메리츠금융지주 경영지원팀장
	홍태희	상무보	재무관리팀장	·인하대 회계학 학사 ·메리츠화재 자금·회계 차장 ·메리츠금융지주 재무관리팀장

□ 자회사 등

회사명	성명	담당
메리츠화재	김중현	대표이사 부사장
	선욱	경영지원실장 전무
	성현모	사외이사(감사위원)
	김명애	사외이사(감사위원)
	한순구	사외이사(감사위원)
	이범진	기업보험총괄 부사장
	서수동	윤리경영실장 부사장
	김종민	자산운용실장 부사장
	김경환	전략영업총괄 부사장
	이광수	장기보상부문장 전무
	이오성	기업보험지원팀장 전무
	한정원	홍보본부장 전무
	홍경표	인사총무팀장 전무
	이종화	기업영업1본부장 전무
	김정일	개인영업총괄 전무
	오종원	리스크관리팀장/위험관리책임자 전무
	장장길	전략영업총괄 소속 상무
	이영미	메디컬센터장 상무
	김용일	GA3본부장 상무
	박종희	기업보험총괄 소속 상무
	이훈표	부동산운용실장 상무
	신용남	투자금융본부장 상무
	강동진	장기심사센터장 상무
	이봉훈	전략영업총괄 소속 상무
	장진우	정보보안팀장 겸 보안품질파트장 상무
	황두희	상품전략실장 상무
	임성환	기업영업3본부장 상무
	명재열	자산운용기획팀장 상무
	이국진	자동차보험총괄 상무
	신동욱	전략영업총괄 소속 상무
	김승욱	디지털전환팀장 겸 디지털전환파트장 외
	김상운	변화관리파트장 상무
함승희	장기고객팀장 상무	

회사명	성명	담당
메리츠화재	은상영	TM사업부문장 상무
	정학수	GA4본부장 상무
	윤일완	소비자보호팀장 외
	양정용	자산운용본부장 겸 자산운용부장 상무보
	최원준	일반보험팀장 상무보
	박호경	장기U/W팀장 상무보
	김정진	기업영업2본부장 상무보
	오인교	기업영업1부장 상무보
	전우식	준법감시인 상무보
	황현수	장기보상업무개선센터장 상무보
	김의겸	IFRS17운영팀장 상무보
	박대한	홍보파트장 상무보
	기호준	경리팀장 부장
	안운기	IT팀장 겸 IT지원파트장 부장
김수훈	자동차보험팀장 부장	
메리츠증권	장원재	대표이사_사장
	전계룡	경영지원실장(CFO)_전무
	김현욱	사외이사
	이상철	사외이사
	양재선	사외이사
	김기형	임원실_사장
	여은석	프로젝트금융사업본부장_부사장
	이세훈	IB사업본부장_부사장
	김재교	IND본부장_부사장
	황태영	구조화투자본부장_부사장
	김경성	임원실_부사장
	곽영권	구조화금융사업본부장_부사장
	송영구	리테일본부장/디지털플랫폼본부장_전무
	문필복	광화문금융센터장_전무
	박상혁	특수여신본부장_전무
	박성국	투자금융사업본부장_전무
	칼코쉬니스키	신사업투자팀_전무
	안성호	부동산금융사업본부장_전무
이명희	강남금융센터_전무	

회사명	성명	담당
메리츠증권	박관표	법인영업사업본부장_전무
	이경수	리서치센터장_전무
	황승화	법무본부장_전무
	유승화	리스크관리본부장_전무
	한정원	홍보본부장_전무
	이호범	프로젝트금융사업1담당_상무
	이형태	프로젝트금융사업2담당_상무
	김동철	감사본부장_전무
	허종수	전략투자담당_상무
	이승영	FICC세일즈팀_상무
	권동찬	트레이딩본부장_상무
	남준	경영지원본부장_상무
	고효석	구조화금융사업1담당_상무
	구재범	대체투자상품팀_상무
	문성복	주식운용본부장_상무
	김한준	CMP팀장_상무
	원용연	프로젝트금융4팀장_상무
	윤영구	유동화금융담당_상무
	이원병	개발금융사업담당_상무
	김근영	정보보호본부장_상무
	김민	자본시장본부장_상무
	장수원	준법감시본부장_상무보
	박지만	파생본부장_상무보
김태진	신탁본부장_상무보(전문임원)	
김효성	소비자보호본부장_관리이사	
메리츠대체투자운용	신준현	대표이사
	신영민	기타비상무이사
	이종현	기타비상무이사
	장철	감사
	김경민	상무보
	홍기표	준법감시인(이사)

회사명	성명	담당
메리츠캐피탈 (손자회사)	권태길	대표이사 사장
	김영호	사외이사
	김종두	사외이사
	박만성	사외이사
	서봉국	사외이사
	김창영	영업3본부장 상무
	배준수	관리총괄 부사장
	김정섭	영업1본부장 상무
	홍석원	경영지원본부장 상무
	소병욱	준법감시인 상무보
	김경태	리스크관리본부장 위험관리책임자(CRO)
	김근영	정보보호최고책임자
	이용혁	홍보실장 상무
	김희정	영업2본부장 상무보
	박상호	경인중고차지점장 상무보
메리츠코린도보험 (손자회사)	김효성	소비자보호본부장금융소비자보호총괄책임자
	차희준	대표이사
	손종하	이사
	Sali Rangkuti	이사
	Abdul Aziz	감사

□ 메리츠금융지주

점포명	전화번호	주소
본 점	02-2018-6868	서울특별시 강남구 강남대로 382 (역삼동, 메리츠타워)

□ 메리츠화재

점포명	전화번호	주소
본 점	1566-7711	서울특별시 강남구 강남대로 382 (역삼동, 메리츠타워)
강북센터	1566-7711	서울 중구 서소문로 50 (중림동, CENTRAL PLACE)
잠실센터	1566-7711	서울 송파구 올림픽로 289 (신천동, 잠실시그마타워)
부천센터	1566-7711	경기 부천시 송내대로 80 (상동, 메리츠화재)
수원센터	1566-7711	경기 수원시 팔달구 권광로 174 (인계동, 자이오피스텔)
대전센터	1566-7711	대전 중구 계룡로 800 (오류동, 동아생명빌딩)
광주센터	1566-7711	광주 서구 운천로 247 (치평동, 스타타워)
순천센터	1566-7711	전남 순천시 이수로 314 (연향동, 우리은행 순천지점)
마산센터	1566-7711	경남 창원시 마산회원구 용마로 126 (양덕동, 석호빌딩)
부산센터	1566-7711	부산 동구 중앙대로 331 (초량동, 메리츠화재)
대구센터	1566-7711	대구 중구 국채보상로 561 (포정동, 메리츠화재)
GA1본부	1566-7711	서울 종로구 종로 51 (종로2가, 종로타워)
GA2본부	1566-7711	서울 종로구 종로 51 (종로2가, 종로타워)
GA3본부	1566-7711	서울 종로구 종로 51 (종로2가, 종로타워)
GA4본부	1566-7711	서울 종로구 종로 51 (종로2가, 종로타워)
경북GA본부	1566-7711	대구 중구 국채보상로 561 (포정동, 메리츠화재)
부산GA본부	1566-7711	부산 동구 중앙대로 331 (초량동, 메리츠화재)
충청GA본부	1566-7711	대전 중구 계룡로 800 (오류동, 동아생명빌딩)
호남GA본부	1566-7711	광주 서구 상무시민로 103 (치평동, 상무비즈센터)
중앙대인보상센터	1566-7711	서울 영등포구 국제금융로2길 11 (여의도동, 메리츠화재)
중앙대물보상센터	1566-7711	서울 영등포구 국제금융로2길 11 (여의도동, 메리츠화재)
서부대인보상센터	1566-7711	경기 부천시 송내대로 80 (상동, 메리츠화재)
강북센터	1566-7711	서울 중구 서소문로 50 (중림동, CENTRAL PLACE)

점포명	전화번호	주소
서부대물보상센터	1566-7711	경기 부천시 송내대로 80 (상동, 메리츠화재)
남부대인보상센터	1566-7711	경기 수원시 팔달구 권광로 174 (인계동, 자이오피스텔)
남부대물보상센터	1566-7711	경기 구리시 경춘로 158 (교문동, 한화생명빌딩)
충청대인보상센터	1566-7711	대전 중구 계룡로 800 (오류동, 동아생명빌딩)
충청대물보상센터	1566-7711	충북 청주시 흥덕구 풍산로 15(가경동, 메가폴리스)
호남대인보상센터	1566-7711	광주 서구 상무누리로 30 (치평동, 김대중컨벤션홀)
호남대물보상센터	1566-7711	광주 서구 상무누리로 30 (치평동, 김대중컨벤션홀)
대구대인보상센터	1566-7711	대구 중구 국제보상로 561 (포정동, 메리츠화재)
대구대물보상센터	1566-7711	대구 중구 국제보상로 561 (포정동, 메리츠화재)
부산대인보상센터	1566-7711	부산 동구 중앙대로 331 (초량동, 메리츠화재)
부산대물보상센터	1566-7711	부산 동구 중앙대로 331 (초량동, 메리츠화재)
경남대인보상센터	1566-7711	경남 창원시 마산회원구 3.15대로 628 (석전동, 무학빌딩)
경남대물보상센터	1566-7711	경남 창원시 마산회원구 3.15대로 628 (석전동, 무학빌딩)
수입차보상1센터	1566-7711	서울 영등포구 국제금융로2길 11 (여의도동, 메리츠화재)
수입차보상2센터	1566-7711	부산 동구 중앙대로 331 (초량동, 메리츠화재)
스피드대인보상센터	1566-7711	경기 부천시 송내대로 80 (상동, 메리츠화재)
스피드대물보상1센터	1566-7711	경기 부천시 송내대로 80 (상동, 메리츠화재)
스피드대물보상2센터	1566-7711	경기 부천시 송내대로 80 (상동, 메리츠화재)

(주1) 주요점포 현황이며 본부 및 센터 내 세부 사무소는 대표번호 1566-7711로 확인 가능합니다.

□ 메리츠증권

점포명	전화번호	주소
본사 및 영업부	02-6454-6611	서울시 영등포구 국제금융로10 Three IFC 22, 24~27층
강남금융센터	02-6286-6611	서울시 강남구 삼성동 테헤란로 407, EK타워 6, 7, 8, 9층
광화문금융센터	02-2011-6611	서울시 종로구 새문안로 92 오피시아빌딩 2층, 6층
대구금융센터	053-605-6611	대구시 수성구 동대구로 334 교원공제회 대구회관 3층, 5층
부산금융센터	051-604-6611	부산시 부산진구 서전로 8 현대캐피탈 빌딩 11층, 12층
도곡금융센터	02-6007-6611	서울시 강남구 도곡동 언주로30길 39 린스퀘어 9층
강남프리미엄WM센터	02-6444-6611	서울시 강남구 테헤란로 152 강남파이낸스센터 14층
디지털금융센터	02-6454-6600	서울시 영등포구 국제금융로10 Three IFC 22층

□ 기타자회사

회사명	전화번호	주소
메리츠대체투자운용	02-6320-4691	서울특별시 영등포구 국제금융로 10 Three IFC 17층

□ 손자회사 등

- 메리츠캐피탈

사무소	전화번호	주소
본점	02-6309-3700	서울특별시 영등포구 국제금융로10, Three IFC 23층
강서중고차영업소	02-6712-6400	서울특별시 강서구 양천로 53길 30 104호(서서울모터리움)
강남신차지점	02-2017-7200	서울특별시 서초구 강남대로39길 15-10, 204호 (한라비발디스튜디오193)
강북중고차지점	02-6900-0200	서울특별시 성동구 자동차시장1길 96, 806호 (카서울닷컴)
경인신차지점	032-722-0300	인천광역시 남동구 남동대로 742-1, 3층 (오성빌딩)
인천중고차영업소	032-459-1400	인천광역시 미추홀구 주영로 49, 나동 304호(주안자동차매매단지)
경인중고차지점	032-726-0700	경기 부천시 신상로 25, 231호/280호 (DY카랜드)
수원중고차지점	031-546-2000	경기도 수원시 권선구 권선로 341, 313~314호 (수원오토컬렉션1단지)
수원중고차영업소	031-260-4200	경기도 수원시 권선구 매송고색로 882, 209호 (수원중앙자동차매매단지)
안산중고차지점	031-400-9200	경기도 안산시 단원구 풍전로53, 안산오토돔 475, 476호
광주중고차지점	062-719-7000	광주광역시 서구 매월1로 49번길 4, 2층
광주신차/산업금융지점	062-717-0600	광주광역시 서구 운천로 213, 1003호
대구중고차/산업금융지점	053-717-0500	대구광역시 중구 달구벌대로 2156, 4층 (삼희빌딩)
대전신차/산업금융지점	042-722-0400	대전광역시 서구 한밭대로809 사학연금공단 대전회관13층 1307호
대전중고차지점	042-715-4000	대전광역시 유성구 유성대로 510, 253호(복용동자동차매매센터)
청주중고차영업소	043-283-9010	충청북도 청주시 상당구 1순환로 1594번길 56, B동 109호 (M-City)
부산중고차지점	051-792-5900	부산광역시 연제구 경기장로 15, 211호 (사직오토랜드)
부산신차지점	051-718-0900	부산광역시 해운대구 중동1로 11, 5층(부산우1동우체국)
전주중고차지점	063-710-6000	전라북도 전주시 덕진구 장동유통로 12, 관리동 2층 (장동자동차매매단지)
함안신차영업소	055-585-7186	경상남도 함안군 가야읍 함안대로 735, 별관2층(함안상공회의소)

- 메리츠코린도보험

사무소	전화번호	주소
본 점	021-797-6241	WISMA KORINDO LT1, JL.M.T.HARYONO KAV 62, JAKARTA 12780, INDONESIA

주요용어의 종류 및 해설은 아래와 같다.

- **연결대상자회사**

한국채택국제회계기준에 따라 연결재무제표를 작성하는 자회사 등을 말하며, 연결대상의 기준과 범위는 한국채택국제회계기준 기업회계기준서 제1110호를 따릅니다.

- **보통주배당률**

납입자본금에 대한 보통주 배당누계액의 비율을 나타내는 것으로 아래의 산식으로 산출합니다.

- $\text{보통주배당률} = \text{당해연도 결산후 보통주 배당누계액} / \text{당해연도말 보통주 해당 납입자본금} \times 100(\%)$

- **보통주 주당배당액**

주당배당액은 당해연도 결산 후 보통주 1주당 배당누계액을 나타내는 것으로 아래의 산식을 적용하여 산출합니다.

- $\text{보통주 주당배당액} = \text{당해연도 결산후 보통주 배당누계액} / \text{당해연도말 보통주 주식수}$

- **주당당기순이익**

주당당기순이익은 발행주식 1주당 순이익이 얼마인가를 나타내는 수치로, 아래의 산식을 적용하여 산출합니다.

- $\text{주당당기순이익} = \text{당해연도 연결기준 지배기업 소유주 지분 당기순이익} / \text{당해연도 평균주식수}$

- **배당성향**

배당성향은 세후 당기순이익에 대한 배당누계액의 비율로 아래의 산식을 적용하여 산출합니다.

- $\text{배당성향} = \text{당해연도 결산후 배당누계액} / \text{당해연도 연결기준 지배기업 소유주 지분 당기순이익} \times 100(\%)$

- **당기손익-공정가치측정 금융자산**

단기매매항목, 최초 인식시점에 당기손익-공정가치로 측정하도록 지정된 금융자산 또는 공정가치로 측정하도록 요구되는 금융자산을 포함합니다. 단기간 내에 매도하건 재구매할 목적으로 취득한 금융자산은 단기매매항목으로 분류됩니다.

- **상각후원가측정 금융자산(채무상품)**

계약상 현금흐름을 수취하기 위해 보유하는 것이 목적인 사업모형 하에서 금융자산을 보유하고, 금융자산의 계약 조건에 따라 특정일에 원금과 원금잔액에 대한 이자 지급만으로 구성되어 있는 현금흐름이 발생하는 금융자산을 말합니다.

- **기타포괄손익-공정가치측정 금융자산(채무상품)**

계약상 현금흐름의 수취와 금융자산의 매도 둘 다를 통해 목적을 이루는 사업모형 하에서 금융자산을 보유하고, 금융자산의 계약 조건에 따라 특정일에 원리금 지급만으로 구성되어 있는 현금이 발행하는 금융자산을 말합니다.

- **무수익여신**

무수익여신은 총여신 중 연체여신, 이자미계상여신(부도업체 등에 대한 여신, 채무상환능력 악화여신, 채권재조정여신)을 합한 것을 말합니다.

* 총여신 : 대출금(원화, 외화, 역외외화, 신탁계정 대출금 포함)+내국수입유산스+지급보증대지급금+확정지급보증+신용카드채권+직불카드채권+여신성가지급금+매입외환(내국신용장어음 매입 및 관련 미수금 포함)+사모사채+기업어음+종합금융계정의대출채권+금융리스채권+금융리스선급금 등

- **무수익여신 산정기준(금융지주회사감독규정시행세칙 별표6)**

대상		산정 기준
연체여신		원리금이 3월 이상 연체된 채권으로 이자미계상 여신을 제외한 여신
이자미계상여신	부도업체 등에 대한 여신	최종부도업체, 파산, 청산절차 진행중인 업체, 폐업중인 업체, 법정관리, 화의절차 진행중인 업체에 대한 여신으로 채권재조정여신을 제외한 여신
	채무상환능력 악화 여신	경영내용, 재무상태 및 미래현금흐름 등을 감안할 때 채무상환능력이 현저히 악화되어 채권회수에 심각한 위험이 발생한 것으로 판단되는 거래처(회수의문거래처) 또는 채무상환능력의 심각한 악화로 회수불능이 확실하여 손실처리가 불가피한 것으로 판단되는 거래처(추정손실거래처)에 대한 여신으로 부도업체 등에 대한 여신 및 채권재조정여신을 제외한 여신
	채권재조정 여신	① 채권재조정으로 인하여 실제 수익이 발생하지 않는 여신(이자를 원가, 유예하거나 면제한 여신) ② 3월 이상 채권재조정 조건에 따른 원리금 상황이 이루어지지 않은 여신 ③ 원리금의 상황이 유예되거나 금리가 기준금리(prime rate) 이하로 재조정되었음에도 불구하고 향후 원리금 상황이 불확실한 거래처에 대한 여신(회수의문 및 추정손실거래처에 대한 여신)

- 자산건전성 분류기준(금융지주회사감독규정 별표2)

분류단계	정의
정 상	경영내용, 재무상태 및 미래현금흐름 등을 감안할 때 채무상환능력이 양호하여 채권회수에 문제가 없는 것으로 판단되는 거래처(정상거래처)에 대한 자산
요 주의	다음 각호의 1에 해당하는 자산 ① 경영내용, 재무상태 및 미래현금흐름 등을 감안할 때 채권회수에 즉각적인 위험이 발생하지는 않았으나 향후 채무상환능력의 저하를 초래할 수 있는 잠재적인 요인이 존재하는 것으로 판단되는 거래(요주의거래처)에 대한 자산 ② 1월 이상 3월 미만 연체대출금을 보유하고 있는 거래처에 대한 자산
고 정	다음 각호의 1에 해당하는 자산 ① 경영내용, 재무상태 및 미래현금흐름 등을 감안할 때 채무상환능력의 저하를 초래할 수 있는 요인이 현재화되어 채권회수에 상당한 위험이 발생한 것으로 판단되는 거래처(고정거래처)에 대한 자산 ② 3월 이상 연체대출금을 보유하고 있는 거래처에 대한 자산 중 회수예상가액 해당부분 ③ 최종부도 발생, 청산, 파산절차 진행 또는 폐업 등의 사유로 채권회수에 심각한 위험이 존재하는 것으로 판단되는 거래처에 대한 자산 중 회수예상가액 해당부분 ④ "회수의문거래처" 및 "추정손실거래처"에 대한 자산 중 회수예상가액 해당부분
회수의문	다음 각호의 1에 해당하는 자산 ① 경영내용, 재무상태 및 미래현금흐름 등을 감안할 때 채무상환능력이 현저히 악화되어 채권회수에 심각한 위험이 발생한 것으로 판단되는 거래처(회수의문거래처)에 대한 자산 중 회수예상가액 초과부분 ② 3월 이상 12월 미만 연체대출금을 보유하고 있는 거래처에 대한 자산 중 회수예상가액 초과부분
추정손실	다음 각호의 1에 해당하는 자산 ① 경영내용, 재무상태 및 미래현금흐름 등을 감안할 때 채무상환능력의 심각한 악화로 회수불능이 확실하여 손실처리가 불가피한 것으로 판단되는 거래처(추정손실거래처)에 대한 자산 중 회수예상가액 초과부분 ② 12월 이상 연체대출금을 보유하고 있는 거래처에 대한 자산 중 회수예상가액 초과부분 ③ 최종부도 발생, 청산, 파산절차 진행 또는 폐업 등의 사유로 채권회수에 심각한 위험이 존재하는 것으로 판단되는 거래처에 대한 자산 중 회수예상가액 초과부분

- 고정이하분류여신

고정이하분류여신은 총여신 중 자산건전성분류 기준상 고정이하로 분류되는 여신으로 고정, 회수의문, 추정손실로 분류되는 여신을 말합니다.

- 고정이하분류여신비율

총여신에서 고정이하분류여신이 차지하는 비율을 말하며, 자산의 건전성을 측정하는 비율로 산식은 다음과 같습니다.

• 고정이하분류여신비율 = 고정이하분류여신 / 총여신 × 100(%)

- 필요자본에 대한 자기자본비율

필요자본에 대한 자기자본비율은 금융지주회사 등 그룹전체의 자본적정성을 나타내는 경영 지도비율의 하나로서 각각의 금융기관이 금융관련법령에 규정된 자본적정성 기준을 충족하기 위하여 최소한 보유하여야 할 자기자본("필요자본")합계액에 대한 자기자본 순합계액의 비율을 말합니다. 동 비율은 그 비율이 높을수록 금융지주회사그룹의 재무건전성이 좋다는 것을 의미하며 현재 금융감독원의 지도비율은 100% 이상입니다.

- 원화(외화)유동성비율

원화(외화) 유동성 비율은 단기조달자금에 대한 단기자금운용을 표시하는 지표로 그 비율이 높을수록 유동성이 좋다는 것을 의미합니다. 금융감독원의 지도비율은 100%(80%) 이상입니다.